

*Prof. Krollpfeffer*

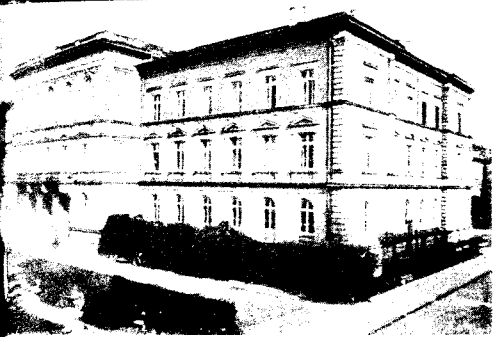

**Personal- und  
Vorlesungsverzeichnis**

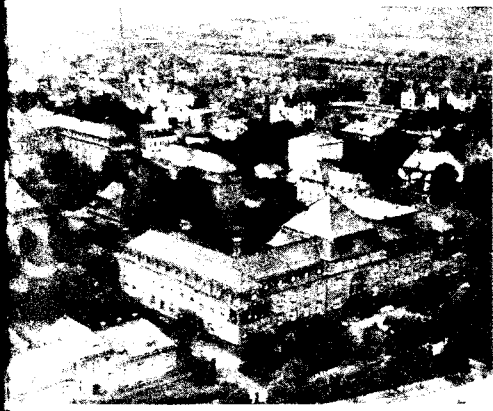

**Ludwigs-  
Universität  
Gießen**

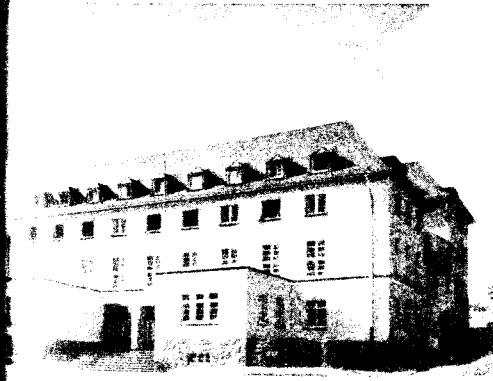

**Sommersemester 1938**



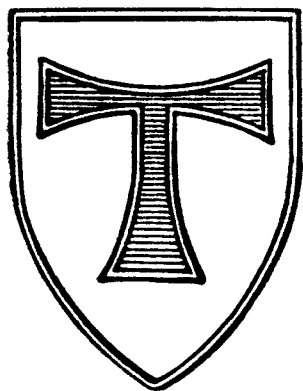

**LUDWIGS-UNIVERSITÄT**

**GIESSEN**

**PERSONAL- UND VORLESUNGSVERZEICHNIS**

**SOMMERSEMESTER 1938**

## **Inhaltsverzeichnis**

Mitteilungen für die Studierenden	3
Wichtige Zeitangaben	9
Akademische Behörden und Beamte	10
Lehrkörper	13
Institute, Seminare und Sammlungen	32
Prüfungsämter und -ausschüsse	46
NSD.-Dozentenbund	50
Dozentenbundsführer und Leiter der Dozentschaft der Universität Gießen	50
Organe der Studentenschaft	50
Studentenwerk Gießen	51
Studienplätze im Ausland	52
Vorlesungen Sommersemester 1938	53
Übersicht über die Zahl der Studierenden	89
Alphabetisches Verzeichnis der Lehrer und Beamten	90

# Mitteilungen für die Studierenden

## Semester und Vorlesungen

beginnen am 1. April 1938 und enden am 30. Juni 1938.

## Immatrikulationen

können nur noch während der **Immatrikulationsfrist** beantragt und vorgenommen werden. Diese ist für **das Sommersemester 1938 vom 21. März bis 10. April 1938** festgesetzt. Die Einschreibung geschieht im Universitäts-Sekretariat, Bismarckstr. 22, Zimmer 14, 2. Stock von 9 bis 12 Uhr. Außerhalb der angegebenen Zeit dürfen weder Neuaufnahmen noch Rückmeldungen zum Studium (siehe unten!) entgegengenommen werden.

Zur Immatrikulation sind vorzulegen:

- a) Geburtsschein mit Ahnennachweis bzw. Ahnenpaß (bei Verheirateten auch für den Ehepartner)
- b) Reifezeugnis
- c) Zeugnisse über praktische Tätigkeiten
- d) polizeiliches Führungszeugnis
- e) bei Zugehörigkeit zur NSDAP oder NS-Verbänden: Nachweis der gegenwärtigen oder früheren Mitgliedschaften  
Studierende SA-, SS- und HJ-Angehörige haben bei ihrer Immatrikulation eine Bescheinigung des für sie zuständigen Standartenführers bzw. der Bannführung des Hochschulortes vorzulegen, aus der hervorgeht, daß sie sich ordnungsmäßig bei ihrer Einheit zur Dienstleistung gemeldet haben
- f) Bescheinigungen über abgeleiteten Arbeits- oder Landdienst, Landhilfe oder studentischen Ausgleichsdienst
- g) ein Meldebogen, der beim Sekretariat erhältlich ist
- h) die Abgangszeugnisse bereits besuchter Hochschulen
- i) 2 Paßbilder (nicht zulässig in irgendeiner Uniform der Partei oder ihrer Unterorganisationen).

**Stammhochschule.** Alle Studenten und jede Studentin, die sich erstmalig an einer deutschen Universität, Technischen Hochschule, Landwirtschaftlichen Hochschule, Handelshochschule, Tierärztlichen Hochschule einschreiben lassen, sind verpflichtet, in den ersten drei Studiensemestern an dieser Hochschule (Stammhochschule) zu verbleiben.

**Die Gesuche von Ausländern** um Zulassung zum Universitätsstudium sind rechtzeitig unmittelbar an die Universität zu richten. Beizulegen ist eine beglaubigte Übersetzung des Schulabgangszeugnisses. Alle näheren Auskünfte erteilt der Vorsitzende der **Akademischen Auslandstelle** der Universität Gießen E. V., Ludwigstr. 19, II (F 2484). Die Sprechstunden des studentischen Leiters der „Akademischen Auslandstelle“ sind aus den Anschlägen ersichtlich.

## **Fachschaftszugehörigkeit**

Jeder Student muß sich für die Zugehörigkeit zu einer Fachschaft bzw. Fachabteilung (Hauptstudienfach) entscheiden, in der er organisatorisch erfaßt wird. Wechsel in der Zugehörigkeit zur Fachschaft bzw. Fachabteilung ist jederzeit möglich, doch muß diese Umschreibung unverzüglich beim Sekretariat beantragt werden.

## **Anschriftenänderung**

Änderung der Wohnung am Hochschulort oder der Heimatanschrift muß sofort im Sekretariat gemeldet werden.

## **Studien-Rückmeldung**

Alle Studierenden müssen nach Beendigung der Semesterferien sich zum Studium unter Abgabe eines beim Sekretariat erhältlichen Meldescheines und unter Vorlage der Ausweiskarte zurückmelden. Diese Rückmeldungen müssen während der Immatrikulationsfrist (siehe oben) erfolgen.

## **Fristeinhaltung**

Ist innerhalb der angegebenen Frist eine persönliche Beantragung der Immatrikulation oder Studien-Rückmeldung nicht möglich, so muß sie auf schriftlichem Wege unter Angabe des Hinderungsgrundes rechtzeitig vorgenommen werden. Verspätet eingehende Anträge oder Meldungen können mit Rücksicht auf einen geordneten Geschäftsverkehr unter keinen Umständen Berücksichtigung, sondern erst zur Meldefrist des nächsten Semesters Erledigung finden.

## **Exmatrikulationen**

können nach Vorlage des ausgefüllten roten Exmatrikulationsscheines jederzeit, jedoch möglichst nicht innerhalb der Immatrikulationsfrist, beim Universitätssekretariat, Zimmer 14, beantragt werden. Der Exmatrikulationsschein muß mit dem Entlastungsvermerk des Studentenwerks und der Studentenschaft versehen sein. Es muß ferner vorgelegt werden: das Studienbuch, die Bibliothekskarte<sup>1</sup> und eine Bescheinigung des Instituts für Leibesübungen über die Sportteilnahme.

Die Studierenden der Rechtswissenschaft, der Staatswissenschaften und der Chemie haben nachzuweisen, daß sie ihrem Seminar bzw. Institut gegenüber keine Verpflichtungen mehr haben.

Die Stempelgebühr beträgt 3 RM.

---

<sup>1</sup> Für jeden Studierenden liegt auf der Universitätsbibliothek eine Bibliothekskarte. Sie wird ihm nur übergeben, wenn er die Bibliothek nicht benutzt oder wenn er die entliehenen Bücher zurückgegeben hat.

In das Abgangszeugnis werden nur diejenigen Vorlesungen aufgenommen, für die die Studierende sich vorschriftsmäßig angemeldet hat.

Exmatrikulationen zum Zweck der Fortsetzung des Studiums an einer anderen Hochschule sind noch vor Beginn der Immatrikulationsfrist zu beantragen, um eine Überlastung des Universitätssekretariats zu vermeiden.

## Beurlaubung

für ein Semester ist bis spätestens zum Ende der Immatrikulationsfrist bei der Hochschulverwaltung zu beantragen. Beurlaubte Studenten haben für das Semester, in dem sie beurlaubt sind, keinen Meldebogen oder Meldeschein auszufüllen; sie werden von der Hochschulverwaltung in der Beurlaubtenliste geführt. Die Wohlfahrtsgebühr ist in voller Höhe zu zahlen. **Beurlaubungen können nur in wirklich begründeten Fällen ausgesprochen werden.**

**Alle bei der Hochschule einzureichenden Gesuche und abzugebenden Vordrucke sind deutlich und gut lesbar zu schreiben.** Die Vordrucke werden im Reichsministerium für Wissenschaft, Erziehung und Volksbildung bearbeitet.

## Gesundheitsuntersuchungen und sportärztliche Beratungen der Studierenden

finden werktags von 8–11 Uhr im Institut für Körperkultur, Friedrichstraße 24 (Physiologisches Institut, Dachgeschoß), statt. Bei der Anmeldung auf dem Sekretariat wird der Untersuchungstermin mitgeteilt.

## Leibesübungen

**Auszug** aus der Hochschulsportordnung, die am 1. April 1935 auch für die Universität Gießen in Kraft getreten ist.

**Die Grundausbildung der Studierenden der ersten drei Semester.** Jeder der Deutschen Studentenschaft angehörende Student (Studentin) ist verpflichtet, drei Semester lang Leibesübungen zu treiben. – Die Studierenden haben sich sofort bei Semesterbeginn im Institut für Leibesübungen, Ludwigstraße 34, II zu melden.

Die Ableistung dieser Sportpflicht geschieht in Form der Grundausbildung, die sich über die ersten drei Studiensemester erstreckt.

Das **Übungsmaß** beträgt **3–4 Stunden wöchentlich** in zwei Übungszeiten. Befreiungen durch den Direktor des Instituts für Leibesübungen nur auf Grund eines sportärztlichen Zeugnisses.

Der Nachweis regelmäßiger und erfolgreicher Teilnahme an der Grundausbildung ist Voraussetzung für die **Zulassung zum weiteren Studium vom vierten Semester ab.** Die Teilnahme und die pflichtmäßige Leistungsprüfung zu Ende des Semesters wird auf der Grundkarte bescheinigt, die als Ausweis beim Wechsel der Hochschule, beim Belegen von Vorlesungen im vierten Semester und bei Meldungen zum Staatsexamen dient. Die Teilnahme an den Übungen wird mit Punkten bewertet: 1 Punkt für jede abgeleistete

Übungsstunde bzw. 15–20 Punkte für jede bestandene Leistungsprüfung. Insgesamt sind 200 Punkte erreichbar. Erfüllt sind die Bedingungen der Grundausbildung bei 150 Punkten.

**Sportbetrieb für ältere Semester und freiwilliger Sportbetrieb.** An dem Sportbetrieb für ältere Semester nehmen alle Studierenden vom vierten Semester ab teil, sofern sie körperlich hierzu in der Lage sind.

Über die Teilnahme an dem freiwilligen Sportbetrieb sowie über die erzielten Leistungen werden auf Wunsch Bescheinigungen ausgestellt.

## Gebühren und Kollegelder

### Aufnahmegebühr:

- a) bei erstmaliger Einschreibung 25 RM
- b) bei wiederholter Einschreibung 15 RM.

Die bei der Abstempelung der Ausweiskarte zu entrichtenden **Beiträge** für Krankenkasse, Unfallversicherung, Beitrag zur Studentenschaft, Sportamt, Studentenhilfe usw. betragen zusammen 29,30 RM.

**Allgemeine Studiengebühr 85 RM.** Die von prüfungsreifen Studierenden – d. h. von Kandidaten, die die vorgeschriebene Studienzeit voll zurückgelegt haben, also prüfungsfähig sind und noch Semester zusetzen wollen – zu entrichtende allgemeine Studiengebühr beträgt 30 RM.

Das Vorlesungshonorar beträgt für die Semesterwochenstunde 3 RM, für Übungen usw. 4 RM. Ganztägige Praktika werden als 16, halbtägige als 8 Wochenstunden berechnet. Die Institutsgebühren betragen bei Übungen, die nach Wochenstunden angezeigt sind, 2 RM für jede Wochenstunde; bei Übungen, die als ganz- oder halbtägige angesetzt sind, werden sie vom Institutsleiter besonders festgesetzt.

**Gasthörer** haben neben dem für die betreffenden Vorlesungen zu zahlenden Kolleggeld lediglich eine Einschreibengebühr von 3,60 RM zu entrichten.

**Das Kolleggeld** ist während der festgesetzten Zeit (vgl. Terminkalender) vorm. 9–12 Uhr auf der Universitätsquästur, Bismarckstraße 22, Zimmer 1, zu entrichten.

Auch diejenigen, die ein Gesuch um **Gebührenermäßigung** einreichen, haben sich an die Termine zu halten. Eingezahlte Beträge werden bei etwaiger Ermäßigung entsprechend zurückvergütet.

**Bei verspäteter Zahlung der Gebühren** (Studiengebühr, Unterrichtsgeld usw.) ist eine **Zuschlagsgebühr** von 5 RM – unabhängig von der Höhe des Restbetrages – zu zahlen. Bei Nichtzahlen ordnet der Rektor die Streichung des Studierenden an.

**Studierende, die Kolleggeld und Gebühren vor Beginn des Semesters entrichten wollen, werden gebeten, das Postscheckkonto der Universitätskasse, Frankfurt a. M. Nr. 12698 oder das Konto bei der Reichsbankstelle Gießen, zu benutzen. Die Quästur gibt während der Ferien auf Anfrage auch schriftlichen Bescheid über die Höhe der Honorare.**

## Gesuche um Gebühren-Erlaß

sind innerhalb der ersten 14 Tage nach Beginn der Vorlesungen auf dem Hauptgeschäftszimmer des Studentenwerks im Studentenhaus einzureichen. Verspätet oder ohne die geforderten Unterlagen abgegebene Gesuche werden nicht berücksichtigt.

Dem Gesuch sind folgende Unterlagen beizufügen:

1. Das ausgefüllte Studienbuch.
2. Die amtlich beglaubigten Personal-, Vermögens- und Einkommensangaben (Formular beim Universitäts-Sekretariat und Studentenwerk).
3. Die amtlich beglaubigte Einverständniserklärung des Vaters oder des gesetzlichen Vertreters des Studierenden, daß das Gesuch mit seiner Kenntnis abgegeben wird.
4. Der Nachweis über die politische Einsatzbereitschaft.
5. Mindestens zwei Leistungszeugnisse verschiedener Dozenten, die das vorhergegangene Semester und tunlichst die Hauptfächer betreffen.
6. Führungszeugnis für die Zeit des Reichsarbeitsdienstes oder Ausgleichsdienstes bei erstmaliger Einreichung des Gebühren-Erlaß-Gesuches.
7. Reifezeugnis in den Fällen, wo das Gesuch bereits im ersten oder zweiten Semester eingereicht wird.

Nach Entscheidung der Gesuche durch den Gebührenerlaß-Ausschuß erfolgt ein Anschlag an den schwarzen Brettern des Universitäts-Sekretariats und des Studentenwerks.

## Gesuche um Stipendien

sind bis zum 15. April bzw. 15. Nov. an den Ephorus der Universität Gießen zu richten. Beizufügen sind:

- a) ein auf dem vorgeschriebenen, beim Universitätssekretariat erhältlichem, Formular behördlich ausgestelltes Bedürftigkeitszeugnis;
- b) eine beglaubigte Abschrift des Reifezeugnisses;
- c) 2 Leistungszeugnisse der Dozenten, wenn der Bewerber bereits ein Semester oder länger studiert hat;
- d) Nachweis über die politische Einsatzbereitschaft.
- e) Beglaubigte Einwilligungserklärung des Vaters oder des gesetzlichen Vertreters.

Die Inhaber von Stipendien haben sich innerhalb der ersten 14 Tage des Semesters, vom Beginn der Vorlesungen an gerechnet, bei dem Ephorus der Stipendiaten zu melden oder ihr Ausbleiben schriftlich zu rechtfertigen. **Wer dies versäumt, verliert sein Stipendium.**

Die Auszahlung der Stipendien erfolgt gegen Ende des Semesters. Die Fristen für die Abgabe der Zahlungsanweisungen werden durch Anschlag bekannt gemacht.

Wer Verlängerung der Genußzeit wünscht, hat sich mit kurzer Begründung unter Bezugnahme auf seine frühere Bewerbung unter Beifügung von Leistungszeugnissen für das abgelaufene Semester an den Ephorus zu wenden.



## **Leistungszeugnisse, zur Bewerbung um Gebührenerlaß, Stipendien und dergleichen**

werden nur auf Grund **einer Prüfung** ausgestellt. Diese wird jeweils am Semesterschluß, und zwar in der letzten Vorlesungswoche, abgehalten. **Nachträgliche Ausstellung von Leistungszeugnissen zu Beginn des nächsten Semesters ist unzulässig.** Die Zeugnisse gehen vom Prüfer direkt zum Universitätssekretariat. Dem Geprüften dürfen sie **nicht** ausgehändigt werden.

Wenn Leistungszeugnisse an eine andere Stelle versandt werden sollen, so ist dies dem Universitäts-Sekretariat unter Beisluß eines mit Anschrift und Porto versehenen Umschlags mitzuteilen.

## **Der „Gießener Universitäts-Führer“**

wird jedem Studierenden der Universität Gießen kostenlos ausgehändigt.

# Wichtige Zeitangaben

Es liegt im Interesse der Studierenden, die Erledigung der Angelegenheiten möglichst nicht bis zum Schlußtermin hinauszuschieben

Semester	Semesterbeginn	Das Abstempeln der Ausweis-karte und die Ein-schreibungen		Die Vorlesungen		Die Kollegelder		Die Vorlesungen sind anzutestieren bis	Gesuche um Gebüh-er-mäßigung sind einzu-reichen	Semesterende
		be-gin-nen am	enden am	be-gin-nen am	enden am	sind zu zahlen bis	Falls Zahlung des ganzen Betrages bis dahin nicht möglich ist, muß entrichtet werden: mind. die Hälfte bis			
Sommer 1938	1. April 1938	31. März 1938	10. April 1938	1. April 1938	30. Juni 1938	5. Mai 1938	5. Mai 1938	10. Mai 1938	bis zum 15. April 1938 beim Studentenwerk (Studentenhaus)	30. Juni 1938

## **Akademische Behörden und Beamte**

**Rektor** Dr. Gustav **Baader**, ordentlicher Professor in der II. Abt. der Philosophischen Fakultät. Sprechstunden Mo. Mi. Fr. 11.30 bis 12.30, Bismarckstr. 22, F. 3366

**Prorektor** Dr. Fritz **Hildebrandt**, ordentlicher Professor in der Medizinischen Fakultät

**Ephorus** D. Dr. phil. Wilhelm **Rudolph**, ordentlicher Professor in der Theologischen Fakultät. Sprechstunden Mo. Do. 16-17 im Vorlesungsgebäude, Zimmer 24

Die **Dekane** und **Prodekane** sind unter den einzelnen Fakultäten angegeben

**Senat:** Dem Senat gehören an: der Rektor, die Leiter der Dozentenschaft und der Studentenschaft, der Prorektor, die Dekane und zwei weitere vom Rektor zu berufende Mitglieder der Dozentenschaft

**Disziplinarausschuß:** Rektor, Leiter der Dozentenschaft, Leiter der Studentenschaft (bzw. die jeweiligen Stellvertreter) und der Rechtsrat (Universitätsrichter).

**Ständige Berichterstatter:** Für die Stipendien: **Der Ephorus**. Für die Stiftungen: Der Deputatus: **Eger**. Für die Unfallversicherung: **Bley**. Für die Drucksachen: **Süß**. Für das Vorlesungsgebäude: **Gerber**. Für das Pressewesen: **Der Prorektor**

**Universitätsrichter:** Gustav **Knauß**, Oberstaatsanwalt. Georg-Philipp-Gail-Str. 14. F. 2412. Sprechstunden Mi. 11-13 im Rektorat, Bismarckstr. 22 (Zimmer 10)

**Universitäts-Sekretariat:** Bismarckstr. 22, F. 3366. Bürodirektoren: Emil **Kinkel**, Friedrichstr. 16a, Theodor **Keßler**, Senckenbergstr. 13. Sekretäre: Wilhelm **Kehmann**, Am Kugelberg 52, Karl **Oestreich**, Senckenbergstraße 13. Kanzlei-Assistenten: Wilhelm **Kraushaar**, Bruchstr. 13, Christian **Gehringer**, Hindenburgwall 23 Gh., Albert **Zirbus**, Bahnhofstr. 27. Kanzlist Wilhelm **Volk**, Großen-Linden, Horst-Wessel-Str. 5. Oberpedell August **Kreiling**, Bismarckstr. 24. Amtsgehilfe Peter **Kehmann**, Steinstr. 86

**Universitäts-Kasse und Quästur:** Bismarckstr. 22. F. 3697. Post-scheckkonto Frankfurt a.M. 12698 für die Universitätskasse. Oberkasseninspektor Ernst **Seyfferth**, Hitler - Wall 19. Verwaltungsinspektoren: Hans **Knußmann**, Licher Str. 77, Willi **Heerz**, Kaiserallee 39. Sekretäre: Ludwig **Schneider**, Hungen, Bismarckstr. 11, Ludwig **Volpert**, Friedensstr. 45. Kanzlei-Assistent Heinrich **Listmann**, Grünberg, Adolf-Hitler-Str. 23. Kanzlisten: Wilhelm **Muhl**, Sonnenstr. 31, Konrad **König**, Unterer Hardthof

**Verwaltung des Vorlesungsgebäudes:** Ludwigstr. 23. F. 3293, Dozentenzimmer F. 3277. Der Rektor

**Pflegschaft für die Osann-Beulwitz-Stiftung:** Vorsitzender: **Eger**  
**Stipendien- und Gebührenausschuß:** 1. Leiter: **Rudolph**. 2. Vertreter der Fakultäten: **Rudolph** (Theol.), **Dietz** (Jur.), **Bürker** (Med.), **Schauder** (Vet.-Med.), **W. Fischer** (Phil., 1. Abt.), **Weitz** (Phil., 2. Abt.). 3. Der Studentenschaftsführer. 4. Der örtliche Leiter des Studentenwerks

**Ausschuß für Unfall- und Haftpflichtversicherung:** Vorsitzender: **Bley**. Geschäftszimmer Bismarckstr. 22, Zimmer 8. F. 3366

**Ausschuß für die Druckschriften der Universität:** Vorsitzender: **Hepding**

**Pressestelle der Universität, Bismarckstr. 22.** Leiter: **Hildebrandt**

**Akademische Auslandsstelle, Ludwigstr. 19. Vorsitzender: W. Fischer**

**Ausschuß zur Betreuung der auslandsdeutschen Studenten: Vorsitzender: Krause**

**Vertrauensmänner der Universität bei der deutschen Forschungsgemeinschaft (bisher Notgemeinschaft der deutschen Wissenschaft): Gerthsen, Glodner.**

**Filmreferent der Universität: du Mesnil de Rochemont. Stellvertreter: Dr. Freerksen**

**Ausschuß für Gelände- und Baufragen. Vorsitzender: Gg. Herzog. Stellvertreter: Eger**

**Arbeitsgemeinschaft für Raumforschung. Leiter: Klute**

**Vermögensbeirat der Gießener Studentenschaft. Vorsitzender: Hamm; Mitglieder: Sessous und Lehmann**

## **Evangelisch-Theologische Fakultät**

F. 3703

**Dekan: Haenchen**, Dr. Sprechstunden: Nach den Vorlesungen im Fakultätszimmer

**Prodekan: Rudolph**, D. Dr. Sprechstunden: Nach den Vorlesungen im Fakultätszimmer

### **Ordentliche Professoren**

**Krüger**, Gustav, D. Dr. phil. Dr. jur. h. c., Geh. Kirchenrat (Kirchengeschichte). — 1. 4. 91. — Löberstr. 22. F. 3986. — Emeritiert

**Bertram**, Georg, D. (Neues Testament). — 1. 4. 1925. — Frankfurter Str. 48. F. 4038. — Nach den Vorlesungen und Übungen

**Cordier**, Leopold, D. Dr. phil. (Praktische Theologie). — 1. 4. 1926. — Gr. Steinweg 15. F. 3722. — Nach den Vorlesungen

**Rudolph**, Wilhelm, D. Dr. phil., Ephorus, Prodekan (Alttestamentl. Wissenschaft). — 1. 4. 1930. — Aulweg 54. F. 4239. — Nach den Vorlesungen und Übungen

**Haenchen**, Ernst, Dr. theol., Dekan (Systematische Theologie). — 1. 5. 1933. — Welckerstr. 14. F. 2626. — Nach den Vorlesungen

**Vogelsang**, Erich, Lic. (Kirchengeschichte). — 25. 10. 1937. — Aulweg 48. F. 2727. — Nach den Vorlesungen

### **Ordentliche Honorarprofessoren**

**Gall**, Freiherr von, August, D. Dr. phil., Oberstudienrat i. R. (Altes Testament). — 26. 8. 1920. — Stephanstr. 25. F. 3686

**Diehl**, Wilhelm, D. Dr. phil. Dr. jur. h. c., Prälat i. R. (Hessische Kirchengeschichte). — 3. 3. 1932. — Darmstadt, Wilhelmstraße

### **Nichtbeamtete außerordentliche Professoren**

**Adolph**, Heinrich, Lic. Dr. phil., Studienrat (Systematische Theologie). — 6. 3. 1928. — Am Nahrungsberg 49. — Beurlaubt

**Allwohn**, Adolf, Lic. Dr. phil., Pfarrer (Praktische Theologie). — 26. 7. 1932. — Frankfurt a. M., Gutleutstr. 121. F. Frankfurt a. M. 33232

**Dell**, August, Lic., Pfarrer (Systematische Theologie). — 21. 9. 1932. — Herborn. Ev. Predigerseminar. — F. Herborn 338. — Nach der Vorlesung

### **Dozent**

**Euler**, Karl Friedrich, Lic. (Alttestamentliche Wissenschaft und Biblische Geschichte). — 20. 10. 1936. — Frankfurter Str. 48. — Nach den Vorlesungen

### **Repetent**

**Trommershausen**, Alfred, Lic., Hindenburgwall 3

## **Juristische Fakultät**

F. 2520

**Dekan: Dietz**, Dr. Sprechstunden: Nach den Vorlesungen im Sitzungszimmer der Juristischen Fakultät

**Prodekan: Hall**, Dr. Sprechstunden: Nach den Vorlesungen im Sitzungszimmer der Juristischen Fakultät

### **Ordentliche Professoren**

**Mittermaier**, Wolfgang, Dr., Geheimer Justizrat (Strafrecht, Straf-

prozeß und Zivilprozeß). — 1. 10. 1900. — Heidelberg, Ziegelhäuser Landstr. 39. F. Heidelberg 4423. — Emeritiert

**Eger, Otto, Dr.,** Deputatus (Römisches, Bürgerliches und Handelsrecht). — 1. 4. 1910. — Wilhelmstr. 24. F. 4233. — Nach den Vorlesungen

**Gmelin, Hans, Dr.** (Öffentliches Recht). — 1. 10. 1913. — Am Nahrungsberg 51. F. 3529. — Nach den Vorlesungen

**Frölich, Karl, Dr.** (Deutsches Recht, Handelsrecht, Bürgerliches Recht und Kirchenrecht). — 16. 10. 1923. — Hitlerwall 21. F. 2195. — Nach den Vorlesungen

**Bley, Erich, Dr.** (Bürgerliches Recht, Zivilprozeßrecht, Rechtsphilosophie). — 1. 12. 1925. — An der Johanneskirche 5. — Nach den Vorlesungen

**Dietz, Rolf, Dr.,** Dekan (Bürgerliches Recht und Arbeitsrecht mit ihren Nebengebieten). — 5. 4. 1935. — Hindenburgwall 5. F. 3161. — Nach den Vorlesungen

#### **Beamteter außerordentlicher Professor**

**Hall, Karl Alfred, Dr.,** Prodekan (Straf- und Prozeßrecht). — 19. 11. 1936. — Heegstrauchweg 20. — Nach den Vorlesungen

#### **Nichtbeamteter außerordentlicher Professor**

**Heyland, Karl, Dr.,** (Öffentliches Recht). — 14. 2. 1929. — Frankfurt a. M., Neue Mainzer Str. 10. F. Frankfurt a. M. 23805. — Nach den Vorlesungen

#### **Mit Lehrauftrag versehen**

**Stumpf, Karl** (Gefängniswesen). Amtsgerichtsdirektor bei dem Amtsgericht Friedberg. — Nach den Vorlesungen

**Schmidt, Wilhelm,** Oberregierungsrat (Steuerrecht). Vorstand des Finanzamts Gießen. Lessingstr. 1. — Nach den Vorlesungen



## **Mit Gastvorlesung betraut:**

**Betti, Emilio, Dr.,** ord. Professor des Römischen Rechts an der Universität Mailand, z. Zt. Frankfurt a. M., Beethovenstr. 8. F. 79117.

## **Medizinische Fakultät**

**Dekan: Seiser, Dr.** Sprechstunden im Hygienischen Institut

**Prodekan: Gg. Herzog, Dr.** Sprechstunden Mo. bis Fr. 11.30 bis 12.30 im Pathologischen Institut

### **Ordentliche Professoren**

**Voit, Fritz, Dr.,** Geheimer Medizinalrat (Innere Medizin). — 1. 10. 1903. — München, Beethovenstr. 14. — Emeritiert

**Bürker, Karl, Dr. med. et sc. nat. Dr. med. vet. h. c.** (Physiologie). — 1. 4. 1917. — Friedrichstr. 17. F. 2225. — Nach den Vorlesungen und Mo. Do. 12 im Physiologischen Institut

**Jaschke, Rudolf Theodor Edler von, Dr.** (Geburtshilfe und Gynäkologie). — 1. 4. 1918. — Klinikstr. 28. F. 3397. — 11-13 in der Frauenklinik

**Henneberg, Bruno, Dr.** (Anatomie). — 1. 10. 1920. — Frankfurter Str. 10. F. 4187. — Emeritiert

**Elze, Kurt, Dr.** (Anatomie). — 1. 10. 1921. — An der Johaneskirche 4. F. 2273. — Nach den Vorlesungen.

**Brüggemann, Alfred, Dr.** (Hals-, Nasen- und Ohrenheilkunde). — 1. 4. 1922. — Wartweg 27. F. 2585. — Mo. bis Fr. 10-12 in der Ohrenklinik

**Hildebrandt, Fritz, Dr.,** Prorektor (Pharmakologie). — 1. 4. 1925. — Hofmannstr. 5. F. 4115. — Mo. bis Fr. 10.30-11.30 im Pharmakologischen Institut

**Herzog, Georg, Dr.,** Prodekan (Allgemeine Pathologie und pathologische Anatomie; Lehrauftrag für gerichtliche Medizin). — 1. 4. 1926. — Friedrichstr. 30. F. 2377. F. im Institut 3694. — Mo. bis Fr. 11.30-12.30 im Pathologischen Institut

**Feulgen, Robert, Dr.** (Physiologische Chemie). — 10.12.1927. — Goethestr. 63. F. 3828. — Nach den Vorlesungen im Physiologisch-chemischen Institut

**Schultze, Walther, Dr.** (Haut- und Geschlechtskrankheiten). — 1. 5. 1934. — Wartweg 70. F. 3787 (in der Klinik 4011). — Mo. bis Fr. 12-13 in der Hautklinik

**Reinwein, Helmuth, Dr.** (Innere Medizin). — 1. 11. 1934. — Klinikstr. 41. F. 3045. — Mo. bis Fr. 12-13 in der Medizinischen und Nerven-Klinik

**Riehm, Wolfgang, Dr.** (Augenheilkunde). — 5.4.1935. — Georg-Philipp-Gail-Str. 10. F. 2397 (in der Klinik 3886). — Nach den Vorlesungen in der Augenklinik

**Seiser, Adolf, Dr.,** Dekan (Hygiene). — 17. 1. 1936. — Ludwigstraße 61. F. 2327. — Nach den Vorlesungen

**Pitzen, Peter, Dr.** (Orthopädie). — 26. 1. 1937. — An der Johanneskirche 4. F. 4224. — Mo. bis Fr. 11-12 in der Orthopädischen Klinik

**N. N.** (Psychiatrie und Nervenkrankheiten); mit der Vertretung beauftragt: **Boening, Heinrich, Dr.,** nichtbeamteter ao. Professor an der Universität Jena. — Am Steg 12. F. 2304, Nebenschluß. — Nach den Vorlesungen

**N. N.** (Kinderheilkunde); mit der Vertretung beauftragt: Dr. Paul Frick (siehe unter „nichtb. ao. Prof.“, S. 18)

**N. N.** (Chirurgie)

## **Beamtete außerordentliche Professoren**

**Walther**, Heinrich, Dr., Medizinalrat (Geburtshilfe und Gynäkologie). — 21. 7. 1900. — Liebigstr. 43. F. 3387. — Werktags 10-11, 14.30-16. — Emeritiert

**Koepe**, Hans, Dr. (Kinderheilkunde). — 21. 7. 1913. — Alicenstraße 6. — Emeritiert

**Haas**, Georg, Dr. (Innere Medizin). — 1. 10. 1924. — Hindenburgwall 19. — Täglich zwischen 10 und 12 in der Med. Poliklinik

**Weber**, Arthur, Dr. (Balneologie). — 1. 7. 1930. — Bad-Nauheim, Sprudelhof. F. Bad-Nauheim 2964. — Nach der Vorlesung

**Kranz**, Heinrich Wilhelm, Dr. (Erb- und Rassenforschung). — 6. 2. 1937. — Frankfurter Str. 24. F. 2575. — Nach den Vorlesungen im Institut, Friedrichstr. 18. F. (Institut) 3173

## **Nichtbeamtete außerordentliche Professoren**

**Brüning**, August, Dr. (Chirurgie). — 30. 10. 1912. — Röntgenstraße 6. F. 2000. — 11-13 Friedrichstr. 11. — Liest nicht

**Schumacher**, Paul, Dr. (Geburtshilfe und Gynäkologie). — 29. 7. 1930. — Bonn, Koblenzer Str. 29. — Nach der Vorlesung

**Koch**, Eberhard, Dr. (Physiologie) — 22. 12. 1931. — Bad-Nauheim, Kerckhoff-Institut. F. Bad-Nauheim 2923. — Nach der Vorlesung

**Kliewe**, Heinrich, Dr., Obermedizinalrat (Hygiene und Bakteriologie). — 22. 12. 1931. — Wilhelmstr. 9. — Mo. Mi. 11-13 im Hess. Untersuchungsamt für Infektionskrankheiten

**Bernhard**, Friedrich, Dr. (Chirurgie). — 9. 11. 1935. — Frankfurter Str. 46. F. 2014. — Täglich 12-13 in der Chirurgischen Poliklinik

**Frick**, Paul, Dr. (Kinderheilkunde; mit der Vertretung der ordentlichen Professur beauftragt). — 9. 11. 1935. — Friedrichstr. 51. F. 2062. — Vormittags in der Kinderklinik

**Anthony, Albert, Dr.** (Innere Medizin). — 28. 4. 1936. — Hindenburgwall 17. — Nach den Vorlesungen

**Schliephake, Erwin, Dr.** (Elektrotherapie). — 26. 9. 1936. — Leitender Arzt der Balseerstiftung. Wilhelmstr. 14. F. 3114. — Nach der Vorlesung

**Rossenbeck, Heinrich, Dr.** (Geburtshilfe und Gynäkologie). — 20. 10. 1936. — Welckerstr. 4. F. 4170. — Mo. bis Fr. 12-13 in der Frauenklinik

### **Dozenten**

**du Mesnil de Rochemont, René, Dr.** (Innere Medizin u. Strahlentherapie). — 20. 7. 1932. — Heegstrauchweg 14. F. 3984. — Täglich 10-12 in der Strahlentherapieabteilung der Medizinischen Klinik

**Behrens, Martin, Dr.** (Physiologische Chemie). — 27. 7. 1932. — Friedrichstr. 24

**Kreitmair, Hans, Dr.** (Pharmakologie und Toxikologie). — 14. 6. 1933. — Pharmakologisches Laboratorium der chemischen Fabrik E. Merck, Darmstadt. F. Darmstadt 3342. — Nach der Vorlesung im Pharmakologischen Institut

**Timpe, Ottfried, Dr.** (Chirurgie). — 8. 5. 1936. — Wartweg 96. — Nach der Vorlesung

**Dombrowsky, Heinz, Dr.** (Hygiene und Bakteriologie). — 22. 2. 1937. — Fröbelstr. 34. F. 4144. — Nach der Vorlesung

**Haug, Karl, Dr.** (Neurologie). — 10. 6. 1937. — Wilhelmstr. 5. Nach den Vorlesungen

### **Mit Lehrauftrag versehen:**

**Spamer, Erwin, Dr. med.** (Luftfahrtmedizin). — Bad Homburg v. d. H., Promenade 111a. — Nach der Vorlesung

**Koller**, Siegfried, Dr. phil. habil. (Medizinische Statistik). — Bad Nauheim, Moltkestr. 5. — Nach der Vorlesung

**Gläser**, Hans, Dr. med. (Sportmedizin). — Frankfurter Str. 63. — Nach den Vorlesungen

## **Veterinärmedizinische Fakultät**

**Dekan: Bolz**, Dr. Sprechstunden: Mo. bis Fr. 12-13 in der Chirurgischen Veterinärklinik. F. 3933

**Prodekan: Küst**, Dr. Sprechstunden: Mo. bis Fr. 12-13 in der Geburtshilflichen Veterinärklinik. F. 2104

### **Ordentliche Professoren**

**Pfeiffer**, Wilhelm, Dr. med. vet. h. c. Dr. phil., Geheimer Medizinalrat (Chirurgie und Augenheilkunde). — 6. 12. 1899. — Liebigstr. 38. F. 3878. — Emeritiert

**Zwick**, Wilhelm, Dr. Dr. med. vet. h. c. Dr. sc. nat. (Veterinärhygiene, Bakteriologie, Veterinärpolizei, Seuchenlehre). — 9. 10. 1900. — München 23, Rheinstr. 20. — Emeritiert.

**Olt**, Adam, Dr. med. vet. h. c. Dr. phil., Geheimer Medizinalrat (Pathologische Anatomie und Animalische Nahrungsmittelkunde). — 1. 10. 1901. Wiesbaden, Dambachtal 24. — Emeritiert

**Jakob**, Heinrich, Dr. (Innere und Gerichtliche Veterinärmedizin). — 1. 9. 1911. — Aulweg 54. F. 4265. — Nach den Vorlesungen

**Schauder**, Wilhelm, Dr. (Veterinäranatomie). — 1. 10. 1928. — Keplerstr. 5. — Nach den Vorlesungen

**Küst**, Diedrich, Dr., Prodekan (Geburtshilfe und Ambulatorische Klinik). — 21. 11. 1931. — Leihgesterner Weg 20. F. 3014. — Nach den Vorlesungen

**Krause, Kurt, Dr.** (Allgemeine Pathologie, Pathologische Anatomie und Pathologische Histologie). — 1. 4. 1934. — Friedrichstr. 17. F. 2488. — Nach den Vorlesungen

**Standfuß, Richard, Dr.** (Tierärztliche Nahrungsmittelkunde). — 11. 12. 1935. — Direktor des Hessischen Veterinär-Untersuchungsamtes. — Marburger Str. 54. F. 3455 und 3867. — Nach den Vorlesungen

**Bolz, Walther, Dr.,** Dekan (Chirurgie und Augenheilkunde). — 9. 1. 1936. — Hitlerwall 23. F. 4304. — Nach den Vorlesungen.

**Beller, Karl, Dr.** (Veterinärhygiene und Tierseuchenlehre). — 12. 11. 1936. — Alicenstr. 22. F. 2831. — Nach den Vorlesungen

### **Dozenten**

**Schaaf, Johannes, Dr.** (Tierseuchenlehre, Veterinärhygiene und animalische Nahrungsmittelhygiene). — 6. 5. 1936. Leiter des Staatl. Veterinäruntersuchungsamtes in Arnsberg (Westf.) Arnsberg i. Westf., Johannesstr. 12. — Nach den Vorlesungen

**Keller, Hugo, Dr.,** Schlachthofdirektor (Fleischbeschau, Lebensmittel- und Schlachthofkunde; Lehrauftrag für praktische Fleischbeschau, die Schlachthofbetriebskunde und die Schlachtvieh- u. Fleischbewirtschaftung). — 19. 7. 1936. — Rodheimer Str. 21. F. 2232. — Nach den Vorlesungen.

### **Mit Lehrauftrag versehen**

**Monnard, Leopold, Dr.,** Oberveterinärarzt, Kreisveterinärarzt (Praktische Veterinärpolizei). Ludwigsplatz 1. F. 3632. — Nach den Übungen und um 14 Uhr in der Wohnung

**Wagner**, Oskar, Dr. phil., Dr. med. vet. habil., Leiter des parasitologischen Laboratoriums der I. G.-Farbenindustrie A.G. Werk Höchst a. M. (Parasiten als Krankheitserreger und Pelztierkrankheiten). — Frankfurt a. M., Ulrichstr. 17. — Nach der Vorlesung

## **Philosophische Fakultät I. Abteilung**

**Philosophische, philologische, geschichtliche und kunstwissenschaftliche Fächer**

**Dekan: Rauch**, Dr. Sprechstunden: Mi. Fr. 12-13 im Fakultätszimmer, Vorlesungsgebäude. F. 4143

**Prodekan: Stadelmann**, Dr. Sprechstunden: Mi. Fr. 12-13 im Fakultätszimmer, Vorlesungsgebäude. F. 4143

### **Ordentliche Professoren**

**Kalbfleisch**, Karl, Dr. phil. Dr. med. h. c. (Klassische Philologie). — 15. 6. 1904. — Auf der Weißerde 3. F. 2378. — Emeritiert

**Roloff**, Gustav, Dr. (Mittlere und neuere Geschichte). — 1. 4. 1909. — Berlin-Wilmersdorf, Trautenastr. 10. — Emeritiert

**Herzog**, Rudolf, Dr. phil. Dr. med. h. c. (Klassische Philologie). — 1. 10. 1909. — Großhesselohe bei München, Heilmannstraße. — Emeritiert

**Rauch**, Christian, Dr., Dekan (Mittlere und neuere Kunstgeschichte). — 1. 4. 1920. — Am Nahrungsberg 2. F. 3087. — Mo. Di. Do. 12-13 im Kunstwissenschaftlichen Institut, Ludwigstr. 34

**Fischer**, Walther, Dr. (Englische Philologie). — 1. 4. 1922. — Alicenstr. 33. F. 3743. — Mo. Fr. 11-12 im Englischen Seminar

**Süß**, Wilhelm, Dr. (Klassische Philologie). — 1. 9. 1923. — Frankfurter Str. 11. — Nach den Vorlesungen

**Götze**, Alfred, Dr. (Deutsche Philologie, insbesondere Sprachgeschichte und ältere Literatur). — 1. 10. 1925. — Ludwigstr. 45. F. 3964. — Di. 15-17 im Deutschen Seminar

**Glaser**, Kurt, Dr. (Romanische Philologie). — 1. 10. 1929. — Ludwigstr. 39. — Do. 16.30-18 im Romanischen Seminar

**Glockner**, Hermann, Dr. (Philosophie). — 1. 11. 1933. — Moltkestr. 16. F. 3769. — Do. 17-18 im Direktorzimmer des Philosophischen Seminars

**Stadelmann**, Rudolf, Dr., Prodekan (Neuere Geschichte). — 22. 2. 1937. — Tannenweg 1. — Do. 12-13 im Historischen Seminar

**N. N.** (Mittelalterliche Geschichte); mit der Vertretung beauftragt: **Tellenbach**, Gerd, Dr., Dozent an der Universität Heidelberg. — Bismarckstr. 44. F. 4321. — Nach den Vorlesungen

**N. N.** (Klassische Philologie); mit der Vertretung des Lehrstuhls beauftragt: **von Blumenthal**, Albrecht, Dr., nichtbeamteter ao. Professor an der Universität Jena. — Wernerwall 51. — Nach den Vorlesungen

**N. N.** (Deutsche Philologie, insbesondere neuere Literaturgeschichte); mit der Vertretung beauftragt: **Rehm**, Walther, Dr., nichtbeamteter ao. Professor an der Universität München. — An der Johanneskirche 4. — Di. Do. 11-12 im Deutschen Seminar

**N. N.** (Psychologie und Pädagogik)

### **Beamtete außerordentliche Professoren**

**Stade**, Kurt, Dr. (Alte Geschichte). — 16. 6. 1937. — Wilhelmstraße 24. — Nach den Vorlesungen

**Gerber**, Rudolf, Dr. (Musikwissenschaft). — 24. 11. 1937. — Moltkestr. 26. — Nach der Vorlesung



## **Nichtbeamtete außerordentliche Professoren**

**Hepding, Hugo, Dr.**, Oberbibliothekar (Klassische Philologie). — 27. 11. 1915. — Am Nahrungsberg 16. — Nach der Vorlesung

**Gundel, Wilh., Dr.**, Oberstudienrat i. R. (Klassische Philologie). — 20. 11. 1920. — Roonstr. 6. — Nach den Vorlesungen u. Übungen

**Weidenbach, Oswald, Dr.** (Philosophie; Lehrauftrag für Erkenntnistheorie). — 22. 8. 1922. — Posener Str. 13. — Nach der Vorlesung

**Wagner, Kurt, Dr.** (Deutsche Philologie). — 12. 2. 1926. — Professor an der Hochschule für Lehrerbildung Weilburg. — Weilburg, Bismarckstr. 4. — Nach den Vorlesungen

**Hamm, Ernst, Dr. Ing.** (Geschichte des Städtebaues). — 22. 7. 1936. — Licher Str. 41. F. 3097

## **Dozenten**

**Richter, Heinrich, Dr.** (Geologie und Urgeschichte; Lehrauftrag für Deutsche Vorgeschichte). — 23. 7. 1930. — Brandplatz 2; Postsendungen nach Glauberg (Oberh.). F. Stockheim, Oberh., 115. — Nach den Vorlesungen

**Meyer-Barkhausen, Werner, Dr.** (Mittlere und neuere Kunstgeschichte). — 29. 7. 1931. — Walltorstr. 48. F. 2638. — Beurlaubt

**Zschiezschmann, Willy, Dr.** (Klassische Archäologie; hauptamtlicher Lehrauftrag). — 19. 4. 1932. — Fröbelstr. 34. — Nach den Vorlesungen

**Schmied-Kowarzik, Walther, Dr.**, Professor (Philosophie). — 7. 4. 1933. — Friedberg, Ockstädter Str. 6

**Stroh, Fritz, Dr.** (Deutsche Philologie und Volkskunde). — 18. 6. 1934. — Lessingstr. 12. — Seit Beginn des S.S. 1937 beauftragt mit der vertretungsweisen Versehung des Lehrstuhls für germanische Philologie an der Universität Erlangen

**Arntz, Helmut, Dr.** (Vergleichende Sprachwissenschaft; Lehrauftrag für Indogermanistik). — 6.9.1937. — Löberstr. 23. — Nach den Vorlesungen

### **Mit Lehrauftrag versehen**

**Kiefer, Heinrich, Dr.,** Oberstudienrat (Deutsche Stillehre). — Alicenstr. 4. — Nach den Übungen

**Euler, Karl Friedrich, Dozent, Lic.** (Orientalische Philologie). Frankfurter Str. 48

**Lombardi, Franco, Prof. Dr.** (Italienisch). — Marburg-Ortenberg, Kurhotel

### **Mit der Abhaltung von Vorlesungen beauftragt**

**Johannisson, Ture, Fil. lic.,** Marburg, Kugelgasse 7 (Schwedische Sprache).

### **Mit der Abhaltung von Kursen beauftragt**

**Türk, Franz, Dr.,** Oberstudienrat (Sprecherziehung). — Darmstadt, Heidelbergerstr. 121. — Nach den Übungen

### **Lektoren**

**Ruppert y Ujaravi, Ricardo, Dr.** (Spanische Sprache). Ludwigstraße 46. — Nach den Übungen

### **Mit der Vertretung des Lektors beauftragt**

**Eberhard, Heinrich, Studienassessor.** (Englische Sprache). Stephanstraße 45

**Schmidt, Karl, Studienassessor** (Französische Sprache). — Friedrichstraße 13

### **Fremdsprachliche Assistenten**

**King, Kenneth Charles** (Englische Sprache). Gartenstr. 18.

**Delaye, Abel Lucien Pierre, licencié ès lettres** (Französische Sprache). — Iheringstr. 8

## **Philosophische Fakultät II. Abteilung**

**Mathematische, naturwissenschaftliche und wirtschaftswissenschaftliche Fächer**

**Dekan: Gerthsen**, Dr. Sprechstunden: Di. Do. 12-13 im Physikalischen Institut. F. 3396

**Prodekan: Reinhold**, Herm., Dr. Sprechstunden: Mo. Mi. 10-11 im Physikalisch-Chemischen Institut. F. 3781

### **Ordentliche Professoren**

**Kraemer**, Hermann, Dr. (Tierzucht). — 30. 3. 1901. — Bad-Nauheim, Adolf-Hitler-Str. 11. — Emeritiert

**Engel**, Friedrich, Dr. phil. Dr. phil. h. c. (Oslo) (Mathematik). — 7. 3. 1904. — Ludwigsplatz 9. — Fr. 14.30-15 in der Wohnung. — Emeritiert

**Schaum**, Karl, Dr. (Physikalische Chemie). — 1. 4. 1914. — Wilhelmstr. 14. — Emeritiert

**Küster**, Ernst, Dr. (Botanik). — 26. 7. 1920. — Senckenbergstr. 15. Anschrift für Briefe: Brandplatz 4. — Nach dem Mikroskop. Praktikum im Botanischen Institut

**Wimmer**, Emil, Dr. phil. et oec. publ. (Forstwissenschaft). — 1. 10. 1920. — Heidelberg, Moltkestr. 25. — Emeritiert

**Fromme**, Karl, Dr., Geheimer Hofrat (Theoretische Physik und Geodäsie). — 17. 5. 1921. — Bleichstr. 24. F. 3936. — Emeritiert

**Weitz**, Ernst, Dr. (Chemie). — 6. 8. 1921. — Rodthohl 3. F. 4286. — Mo. bis Fr. 9-10 im Chemischen Institut

**Klute**, Fritz, Dr. (Geographie; Lehrauftrag für Wirtschaftsgeographie). — 1. 10. 1921. — Moltkestr. 8. F. 3742 Nebenanschluß. — Nach den Vorlesungen im Geographischen Institut

- Baader**, Gustav, Dr. (Forstwissenschaft). — 17. 11. 1921. — Asterweg 34. F. 3784. — Nach den Vorlesungen im Forstinstitut
- Schmidt**, Wilhelm J., Dr. (Zoologie und vergleichende Anatomie). — 1. 4. 1926. — Frankfurter Str. 58. — Di. Mi. Do. 9 im Zoologischen Institut
- Sessous**, George, Dr. (Pflanzenbau und Pflanzenzüchtung). — 1. 9. 1926. — Plockstr. 13. F. 2101. — Di. bis Fr. 10-11 im Institut für Pflanzenbau
- Lehmann**, Emil, Dr. (Mineralogie und Petrographie). — 1. 10. 1926. — Hindenburgwall 14. F. 3307. — Nach den Vorlesungen im Mineralog. Institut
- Cermak**, Paul, Dr. (Physik; Lehrauftrag für allgemeine und synoptische Meteorologie). — 28. 6. 1929. — Aulweg 62. F. 3020. — Nach den Vorlesungen und Übungen
- Andreae**, Wilhelm, Dr. (Nationalökonomie). — 7. 5. 1930. — Liebigstr. 36. — Fr. 12-13 im Institut für Wirtschaftswissenschaft
- Falkenberg**, Hans, Dr. (Mathematik). — 21. 12. 1931. — Friedrichstr. 8. F. 3714. — Nach den Vorlesungen
- Gerthsen**, Christian, Dr., Dekan (Experimentalphysik). — 1. 10. 1932. — Hofmannstr. 8. F. 3665. — Mo. bis Fr. 12-13
- Bechert**, Karl, Dr. (Theoretische Physik). — 1. 11. 1933. — Ludwigstr. 42. — Nach den Vorlesungen
- Hummel**, Karl, Dr., Geschäftsführer der Dozentenschaft (Geologie und Paläontologie). — 1. 11. 1934. — Georg-Philipp-Gail-Str. 8. F. 3712. — Nach den Vorlesungen im Geologischen Institut
- Geppert** Harald, Dr. (Mathematik). — 11. 12. 1935. — Moltkestraße 27. F. 3968. — Di. 11-12 im Mathematischen Seminar
- Vogel**, Hermann, Dr. (Tierzucht). — 18. 12. 1935. — Oberer Hardthof. F. 3898. — Nach den Vorlesungen

**Reinhold**, Hermann, Dr., Prodekan (Physikalische Chemie). — 17. 1. 1936. — Leihgesterner Weg 2. — Nach den Vorlesungen

**Zentgraf**, Eduard, Dr. (Forstliche Produktionslehre). — 7. 3. 1937. — Hofmannstr. 11. F. 2825. — Nach den Vorlesungen

**Scharrer**, Karl, Dr. (Agrikulturchemie). — 19. 3. 1937. — Aulweg 107. — Nach den Vorlesungen

**N. N.** (Praktische Volkswirtschaftslehre); mit der Vertretung beauftragt: **Willeke**, Eduard, Dr., Dozent an der Universität Münster. — Goethestr. 23. — Nach den Vorlesungen

### **Beamtete außerordentliche Professoren**

**Günther**, Ernst, Dr. (Wirtschaftliche Staatswissenschaften). — 1. 4. 1923. — Wartweg 5. F. 2542. — Emeritiert

**Reinhold**, Gerhard, Dr. oec. publ. (Forstpolitik, Forstgeschichte und Forstverwaltung). — 1. 10. 1931. — Am Nahrungsberg 55. F. 4062. — Nach den Vorlesungen im Forstinstitut

**Krollpfeiffer**, Friedrich, Dr. (Chemie). — 1. 4. 1932. — Aulweg 54. F. 2205. — Mo. bis Fr. 10-11 im Chemischen Institut

**Ullrich**, Egon, Dr. (Mathematik). — 25. 10. 1937. — Kaiserallee 3. — Di. Fr. 10-11 in der Wiss. Prüfungsbehörde, Universität, Zimmer 26

**N. N.** (Landwirtschaftliche Betriebslehre und Agrarpolitik); mit der Vertretung beauftragt: **Schönberg**, Max, Dr., Dozent an der Universität Berlin. — Bismarckstr. 45. F. 2061. — Nach den Vorlesungen

### **Nichtbeamtete außerordentliche Professoren**

**Funk**, Georg, Dr. (Botanik; Lehrauftrag für Forstbotanik). — 17. 4. 1924. — Bleichstr. 6. — Nach den Vorlesungen und 12-13 im Forstinstitut

**Auler, Wilhelm, Dr.** (Betriebswirtschaftslehre; Lehrauftrag für Privatwirtschaftslehre). — 25. 8. 1925. — Gartenstr. 22. — Di. 11-12 im Institut für Wirtschaftswissenschaft

**Klüpfel, Walther, Dr.** (Geologie u. Paläontologie). — 8. 2. 1927. — Bergstraße 35. — Nach den Vorlesungen

**Köttgen, Paul, Dr.** (Geologische Bodenkunde; Lehrauftrag für forstliche Bodenkunde). — 16. 2. 1928. — Wilhelmstraße 10. F. 2300. — Nach den Vorlesungen im Forstinstitut, Abt. Bodenkunde

**Hock, Lothar, Dr.** (Physikalische Chemie; Lehrauftrag für physikalisch-chemische Technologie der Kolloide, insbesondere des Kautschuks). — 15. 3. 1929. — Krofdorf bei Gießen, Am Wettenberg. F. Amt Gießen 4272. — 12-13 im Physikalisch-chemischen Institut

**Merker, Ernst, Dr.** (Zoologie; Lehrauftrag für vergleichende Physiologie; mit der Vertretung des Lehrauftrags für Forstzoologie und Schädlingsbekämpfung beauftragt). — 15. 3. 1929. — Schiffenberger Weg 17. — Nach den Vorlesungen

**Stoltenberg, Hans Lorenz, Dr.** (Sozialpsychologie und allgemeine Soziologie; Lehrauftrag für Soziologie, und zwar Sozialphilosophie, Sozialpsychologie, Sprachsoziologie, Volkstumkunde und Werbewissenschaft). — 1. 6. 1931. — Aulweg 30. — Nach den Vorlesungen

**Dede, Louis, Dr.** (Anorganische Chemie). — 26. 7. 1932. — Berlin-Lichterfelde-Ost, Parallelstr. 14 B. — Beurlaubt

**Behaghel, Otto, Dr.** (Chemie). — 26. 7. 1932. — Hofmannstr. 10. F. 3201. — Mo. bis Fr. 10-11 im Chem. Institut

**Reichenau, Charlotte von, Dr.** (Wirtschaftl. Staatswissenschaften). — 7. 12. 1934. — Am Nahrungsberg 41. — Nach der Vorlesung

**Horn, Valentin, Dr.** (Agrikulturchemie). — 28. 10. 1936. — Beurlaubt an die Landwirtschaftliche Hochschule Ankara (Türkei)

**Ankel**, Wulf Emmo, Dr. (Zoologie und vergleichende Anatomie). — 30.1.1937. — Bergstr. 15. F. 2190. — Nach den Vorlesungen im Zoologischen Institut

### **Dozenten**

**Rösch**, Siegfried, Dr. (Mineralogie und Petrographie). — 17.5.1929. — Wetzlar

**Franz**, Wolfgang, Dr. (Reine und angewandte Mathematik). — 23. 12. 1936. F. 2728. — Alicenstr. 33. — Nach den Vorlesungen

**Scheibe**, Arnold, Dr. (Pflanzenbau und Pflanzenzüchtung). — 13. 2. 1937. — Marburger Str. 13. — Nach den Vorlesungen

**Meixner**, Joseph, Dr. (Theoretische Physik). — 31. 7. 1937. — Fröbelstr. 28. — Nach den Vorlesungen

### **Mit Lehrauftrag versehen**

**Pfaff**, Wilhelm, Dr. (Landwirtschaftliche Betriebslehre). An der Hardt 3. F. 3545. — Nach den Vorlesungen

**Lihotzky**, Erwin, Dr. (Angewandte Optik). Wetzlar. — Nach der Vorlesung im Hörsaal

**Vogel**, Otto, Dekan (Landwirtschaftliches Genossenschaftswesen [während des Wintersemesters]). Bruchenbrücken. F. Friedberg 4160. — Nach der Vorlesung

**Fuhr**, Heinrich, Dr., Studienrat (Geodäsie und angewandte Mathematik). — Wolfstr. 16. — Nach der Vorlesung

**Gallwitz**, Karl, Dr. Ing., Dozent (Werkstoffe und Landmaschinen). — Göttingen, Münchhausenstr. 12. — Nach der Vorlesung

**Hülsenberg**, Heinrich, Dr. (Pflanzenschutz). — Wartweg 41. — Nach der Vorlesung

**Thaler**, Wilhelm, Oberbaurat (Landwirtschaftliche Baukunde). — Darmstadt, Eichbergstr. 5. — Nach der Vorlesung

# Kurse für Studierende aller Fakultäten

## Sprachkurse

Mit Abhaltung der sprachlichen Ergänzungskurse beauftragt:  
Dr. Wilh. **Gundel**, nichtb. ao. Professor (Lateinische Sprache).  
Roonstr. 6

Dr. Heinrich Otto **Schröder** (Griechische Sprache). Ludwigstr. 52.  
Täglich 12-13 im Klassisch-philologischen Seminar

## Musik

Universitäts-Musikdirektor Dr. Stefan **Temesváry**. Bahnhofstr. 71.  
F. 3690

Nach den Vorträgen und Kursen im Musikalischen Institut

## Zeichen- und Modellierkurse

Mit Lehrauftrag versehen:

Karl **Fries** (Zeichnen und Malen) Kunstmaler, Ortenberg. Während  
des Unterrichts im Kunstwissenschaftlichen Institut, Bismarckstr. 22,  
Hinterhaus Garten rechts oder Saal 8 oder 9 Antikensammlung

Mit der Abhaltung von Kursen beauftragt:

Johannes **Ködding** (Modellieren) Bildhauer. Frankfurter Str. 9.  
Täglich im Atelier in den Eichgärten 25, außer Mi. 13-15

## Leibesübungen

Akademischer Turn- und Sportlehrer: Dr. Georg **König**, Roonstr.  
22. F. 2562

## Fechten und Reiten

Universitäts-Fechtlehrer: Karl **Fehn**, Bismarckstr. 42

Universitäts-Stallmeister: Ludwig **Schömb**s, Brandplatz 5. F. 2678

Das Universitäts-Sporthaus und der Sportplatz, Am Kugelberg 80, liegen am Endpunkt  
der Straßenbahn (Rote Linie) und stehen den Dozenten, Assistenten und Studenten  
während des ganzen Tages zur Verfügung. – Nähere Angaben über die weiteren  
Übungsplätze siehe bei „Institut für Leibesübungen“ S. 45.



## **Akademische Unterrichts-Institute und Sammlungen**

**Universitäts-Bibliothek.** Bismarckstr. 37. F. 3446

Direktor: Heinrich Clarius, Am Nahrungsberg 15

Oberbibliothekare: Dr. phil. Hugo Hepding, a. o. Professor, Am Nahrungsberg 16, Dr. phil. Wilhelm Rehmann, Keplerstr. 13

Bibliothekare: Dr. jur. Karl Walbrach, Ludwigstr. 1, Lic. Erwin Schmidt, Wartweg 30

Hilfsbibliothekare: Dr. phil. Fritz Stroh, Dozent, Lessingstr. 12. Beurlaubt, Dr. phil. Franz Paul Mittermaier, Staufenberg bei Lollar

Wissenschaftliche Hilfsarbeiter: Hans Sarholz, Bismarckstr. 26, Hermann Knaus. Beurlaubt

Bibliothekssekretärin: Elisabeth Melior, Löberstr. 3

Kanzlei-Oberassistent: Otto Purrmann, Bismarckstr. 37

Amtsgehilfe: Wilhelm Weber, Ludwigstr. 40H. Beurlaubt

**Öffnungszeiten der Universitäts-Bibliothek:** Lesesaal: Werktags 8–18, Samstags und während der Ferien 8–13. Ausleihe: Werktags 11–15, Samstags und während der Ferien 11–13; am Werktag vor und nach den drei hohen Festen bleibt die Universitäts-Bibliothek geschlossen. Die Bücher sind im voraus zu bestellen. Bis 10 Uhr in die Bestellkästen der Bibliothek oder vor 9 Uhr in den Kasten des Vorlesungsgebäudes eingeworfene Bestellungen werden bis 11 Uhr erledigt. Für jedes Werk (nicht für jeden Band) ist ein besonderer Leihschein einzureichen. Leihscheine sind in der Bibliothek (Ausleihe und Lesesaal) zu haben.

**Theologische Seminare.** Ludwigstr. 34. F. 3703

Direktor des Alttestamentlichen Seminars: D. Rudolph

Direktor des Alttestamentlichen Proseminars: Lic. Euler

Hilfsassistent: Lic. Euler

Direktor des Neutestamentlichen Seminars: D. Bertram

Direktor des Neutestamentlichen Proseminars: D. Bertram

Hilfsassistent: cand. theol. Jost, Leihgesternerweg 16

Direktor des Kirchengeschichtlichen Seminars: Lic. Vogelsang

Hilfsassistent: cand. theol. Jost, Leihgesternerweg 16

Direktor des Systematischen Seminars: Dr. Haenchen

Direktor des Praktisch-theologischen Seminars: D. Cordier

**Institut für evangelische Jugendkunde und evangelische Erziehungswissenschaft.** Seminarhaus: Bismarkstr. 16. F. 2279. Direktor: Dr. Cordier

**Juristisches Seminar.** Ludwigstr. 23. F. 2520. Direktor: Der Dekan

Planmäßiger Assistent: Dr. Beitzke, Löberstr. 11

**Anatomisches Institut.** Bahnhofstr. 84. F. 3687. Direktor: Dr. Elze

Prosektor: Dr. med. et phil. Enno Freerksen

Planmäßiger Assistent: N. N.

Oberpräparator und wiss. Zeichner: Ernst Levin

Amtsgehilfe: Max Ament

**Physiologisches Institut.** Friedrichstr. 24. F. 3691. Direktor: Dr. Bürker

Planmäßiger Assistent: N. N.

Assistentin: Marian H. Mülberger, Liebigstr. 35. F. 3588

Werkmeister: Georg Heusel, im Institut

**Physiologisch-chemisches Institut.** Friedrichstr. 24. F. 3691 Nebenstelle. Direktor: Dr. Feulgen

Planmäßiger Assistent: Dr. Martin Behrens, im Institut

**Pharmakologisches Institut.** Gaffkystraße 7. F. 3301. Direktor: Dr. Hildebrandt

Planmäßiger Assistent: Dr. Karl Hans Osterwald, Gaffkystr. 7

Institutsgelhilfe: Wilhelm Creter, im Institut

**Pathologisches Institut.** Klinikstr. 32 g. F. 3694. Direktor: Dr. Georg Herzog

Oberarzt: Dr. August Rothmann, Aulweg 105

Planmäßige Assistenten: Dr. Friedrich Boemke, Am Nahrungsberg 10, Dr. Karl-Oskar Herrmann, Schubertstr.

Institutsgelhilfe: Ludwig Velte, im Institut

**Hygienisches Institut.** Am Steg 15. F. 3696. Direktor: Dr. Seiser

Oberarzt: Dr. med. habil. Karl Heinz Dombrowsky, Fröbelstr. 34.

F. 4144

Planmäßiger Assistent: Dr. Hans Gewecke

Amtsgehilfe: Hermann Geyer im Institut

**Institut für Körperkultur.** Friedrichstr. 24. F. 3228. Stellv. Direktor:

Dr. Haas

Planmäßiger Assistent Dr. Hans Gläser, Med. Poliklinik

**Institut für Erb- und Rassenpflege.** Friedrichstr. 18 (Seitenbau).

F. 3173. Direktor: Dr. Kranz.

**Verwaltungsdirektor der Universitätskliniken:** Dr. Reinwein (Med.

und Nerven-Klinik), Klinikstr. 32

**Verwaltung der Universitätskliniken.** Klinikstr. 32. F. 2957/2958

Bürodirektor: Heinrich Freundlieb, Friedrichstr. 16b

Verwaltungsinspektoren: Herbert Kraft, Aulweg 44, Robert

Reichel, Aulweg 34, Robert Schenck, Friedensstr. 16

Kasseninspektoren: Fritz Rasp, Schulstr. 10, Kurt Kinkel, Kaiserallee 6

Finanzpraktikant: Ernst Degen, Großen-Linden, Bahnhofstr. 39

Verwaltungssekretäre: Wilhelm Schmitt, Friedensstr. 4, Wilhelm

Strauch, Friedrichstr. 16a, Heinrich Müller, Händelstr. 23, Adam

Uhrhan, Iheringstr. 9, Karl Hergenröther, Bismarckstr. 8, Wilhelm

Gilbert, Heuchelheim, Brauhausstr. 3, Karl Rau, Lich, Bahnhof-

straße 19

Oberassistent: Ludwig Hartmann, Glaubrechtstr. 8

Kanzlei-Assistenten: Wilhelm Gilbert, Crednerstr. 26, Karl Reinhardt, Am Nahrungsberg 16H.

Kanzlisten: Julius Schmitz, Ederstr. 16, Gotth. Bodenbender, Händelstr. 25, Karl Horst, Friedensstr. 14, Ernst Parr, Kaiserallee 77

Obermaschinenmeister: Johann Seiferth, Klinikstr. 32E

Obergärtner: Mit Versehung der Stelle beauftragt: Heinrich Binz, Frankfurter Str. 111

Technischer Assistent: Wilhelm Wulkau, Wilhelmstr. 54

Werkmeister: Wilhelm Jung, Friedrichstr. 16 b, Otto Espach, Crednerstr. 29, Otto Freihöffer, Klinikstr. 32 F

Maschinisten: Anton Koch, Frankfurter Str. 39, Albert Schuck, Jahnstr. 45

### **Medizinische und Nervenkl. Klinikstr. 32 b. F. 3045/3046**

Direktor: Dr. Reinwein, Klinikstr. 41

Oberärzte: Dr. Anthony, Hindenburgwall 17, Dr. Wilhelm Linneweh, Klinikstr. 32

Planmäßige Assistenten: Dr. René du Mesnil de Rochemont, Heegstrauchweg 14, Dr. Hans Dibbern, Wartweg 50, Dr. Adolf Heinsen, Aulweg 115, Dr. Herbert Plügge, Heuchelheim, Gießener Str. 94, Dr. Maximilian Broglie, Schubertstr. 12, Dr. Hans-Georg Rietschel, Klinikstr. 32, Dr. Ulrich Wetzlarer, Klinikstr. 32

Außerplanmäßige Assistenten: Dr. Joachim Cremer, Klinikstr. 32, Dr. Kurt Höhne, Klinikstr. 32

Amtsgehilfe: Gustav Schmidt, Wetzlarer Weg 59

### **Medizinische Poliklinik. Frankfurter Str. 63. F. 3905**

Direktor: Dr. Haas, Hindenburgwall 19

Stellv. Oberarzt: Dr. Kurt Schmitt, Klinikstr. 22

Planmäßiger Assistent Dr. Otto Schäfer, Frankfurter Str. 113

**Balneologisches Universitätsinstitut in Bad-Nauheim.** F. Bad-Nauheim 2964. Direktor: Prof. A. Weber

**Apotheke der Universitätskliniken.** Klinikstr. 32 a. F. 2957/2958 Nebenstelle.

Vorstand: Oberapotheker Arthur Prybill, Buchnerstr. 3  
Ass.-Apoth.: August Adolph, Wartweg 52, Gerhard Schumacher, in der Apotheke

**Klinik für Haut- und Geschlechtskrankheiten.** Gaffkystr. 14. F. 4011  
Direktor: Dr. Walther Schultze

Oberarzt: Dr. Hans Koehler, Gaffkystr. 14  
Planmäßige Assistenten: Dr. Wilhelm Schneider, Gaffkystr. 14, Dr. Bott, Gaffkystr. 11, Dr. Tschackert, Gaffkystr. 14

**Frauenklinik.** Klinikstr. 32 c. F. 2841/2842

Direktor: Dr. Rudolf Edler von Jaschke, Klinikstr. 28  
Oberarzt: Dr. Heinrich Rossenbeck, Welderstr. 4  
Planmäßige Assistenten: Dr. Arthur Wießmann, Frankfurter Str. 27, Dr. Hans Rusch, Wartweg 48, Dr. Friedrich Wilh. Wallau, Liebigstraße 86, Dr. Walter Daniel, Dr. Hans Roemer, Klinikstr. 32 c  
Amtsgehilfe: Willi Schöndorf, Klinikstr. 32 c

**Sammlung der geburtshilflichen Instrumente.** Direktor: Dr. Edler von Jaschke

**Kinderklinik.** Friedrichstr. 16. F. 2062. Direktor: I. V. Dr. Frick

Oberarzt: I. V. Dr. Ernst Lenth, in der Klinik  
Planmäßige Assistenten: Dr. Marie-Therese Schnorbusch, Dr. Dorothea Quistorp, in der Klinik  
Außerplanmäßiger Assistent: Dr. Gerhard Weigel, in der Klinik

**Psychiatrische und Nervenklinik.** Am Steg 18. F. 2304

Direktor: I. V. Dr. Heinz Boening, Am Steg 12  
Oberarzt: Dr. Karl Haug, Wilhelmstr. 5

Planmäßige Assistenten: Dr. Elisabeth Roemer, Am Steg 18, Dr. Margarete Weigel, Am Steg 18, Dr. Rudolf Kohl, Wartweg 64, Dr. Erich Müller, Am Steg 18

Technische Assistentin: Dina Stahlhacke, Am Steg 18

Oberpfleger: Anton Bick, Rittergasse 10, Arthur Feickert, Landgraf-Philipp-Platz 8

Oberpflegerinnen: Schwester Anna Lienecke, Am Steg 18, Marie Kaiser, Am Steg 18

Pfleger: Karl Becker, Am Riegelpfad 72, Wilhelm Bellof, Walltorstraße 63, Heinrich Fischer, Krodorfer Str. 12, Otto Hahn, Klein-Linden, Dammstr. 16, Richard Krause, Frankfurter Str. 57, Josef Lehnert, Am Steg 18, Fritz Margolf, Marburger Str. 26, Theodor Philipp, Langgöns, Amtshausstr. 43, Albert Schmidt, Wartweg 64

**Chirurgische Klinik.** Klinikstr. 37. F. Ortsverkehr 4085. Fernverkehr 2824. Direktor: N. N.

Oberärzte: Dr. Friedrich Bernhard, Frankfurter Str. 46, Dr. Ottfried Timpe, Wartweg 96

Planmäßige Assistenten: Dr. Erich Fenster, Klein-Linden, Brandweg 5, Dr. Ludwig Rathcke, Aulweg 45, Dr. Wilhelm Stotz, Schubertstr. 2, Dr. Otto Henningsen, Leihgesterner Weg 24, Dr. Wolrad Klapp, Beethovenstr. 8, Dr. Heinz Griebmann, Ebelstr. 31  
Amtsgehilfe: Philipp May, Klein-Linden, Bergstr. 6

**Sammlung der chirurgischen Instrumente, Maschinen und Bandagen**  
Direktor: N. N.

**Orthopädische Klinik.** Freiligrathstr. 2. F. 3916.

Direktor: Dr. Pitzen

Oberarzt: Dr. Karl Sell, Orthopäd. Klinik

**Augenklinik.** Friedrichstr. 18. F. 3886

Direktor: Dr. Riehm, Georg-Philipp-Gail-Str. 10

Oberarzt: Dr. Fritz Bock, Friedrichstr. 18

Planmäßige Assistenten: Dr. Julius Feldhaus, Friedrichstr. 18, Dr.  
Georg Ruffmann, Friedrichstr. 18  
Operationsgehilfe: Friedrich Becker, Friedrichstr. 18

**Ohren-, Nasen- und Halsklinik.** Friedrichstr. 22. F. 3515

Direktor: Dr. Brüggemann

Oberarzt: I. V. Dr. Erich Günther, in der Klinik

Planmäßige Assistenten: Dr. Erich Meißner, Dr. Heinz Lühken, in  
der Klinik

Außerplanmäßiger Assistent: Dr. Walter Moritz, in der Klinik

Operationsgehilfe: Karl Stork, Frankfurter Str. 117

Pförtner: Heinrich Eller, Friedrichstr. 16b

**Verwaltungsdirektion der Veterinärkliniken und der Veterinär-  
institute.** Frankfurter Str. 94. F. für die Verwaltung 3011

Direktor: Der Dekan der Veterinärmedizinischen Fakultät: Dr. Bolz

**Verwaltung der Veterinärkliniken und -Institute.** F. 3011

Verwalter: Kassenoberinspektor Karl Müller, Kaiserallee 83

Finanzpraktikant: Paul Metz, Schützenstr. 13

Kanzlist: Philipp Heyd, Frankfurter Str. 10

Werkmeister: Karl Schwengber, Frankfurter Str. 94

**Veterinäranatomisches Institut.** Frankfurter Str. 94. F. 3502

Direktor: Dr. Schauder

Prosektor: Dr. August Schummer, Friedrichstr. 55

Planmäßiger Assistent: Gerhard Eißner, im Institut

**Veterinärpathologisches Institut.** Frankfurter Str. 94. F. 3562

Direktor: Dr. C. Krause

Planmäßiger Assistent: Dr. Otto Feiling, im Institut

Außerplanmäßiger Assistent: Dr. Horst Weyers, im Institut

Institutsgehilfe: Heinrich Kalbfleisch, im Institut

**Institut für tierärztliche Nahrungsmittelkunde.** Marburger Str. 54.  
F. 3867. Direktor: Dr. Standfuß  
Planmäßige Assistenten: Dr. Karl Lenz, Marburger Straße 54,  
Friedrich Löber, Marburger Str. 54

**Chirurgische Veterinärklinik und Lehrschiene.** Frankfurter Str. 94.  
F. 3933. Direktor: Dr. Bolz  
Planmäßige Assistenten: Oberassistent Dr. Franz Goebel, Schubertstr. 10, Assistenten: Dr. Walter Levering, in der Klinik, Dr. Heinrich Bock, in der Klinik  
Operationsgehilfe: Karl Herbst, in der Klinik  
Hufbeschlaglehrmeister: Heinrich Weiß, in der Lehrschiene

**Medizinische Veterinärklinik.** Frankfurter Str. 94. F. 3942  
Direktor: Dr. Jakob  
Planmäßige Assistenten: Oberassistent Dr. Walter Loh, Frankfurter Straße 84, Assistent Waldemar Runge, in der Klinik  
Institutsgehilfe: Johannes Emrich, in der Klinik

**Ambulatorische und Geburtshilfliche Veterinärklinik.** Frankfurter Str. 94. F. 2104. Direktor: Dr. Küst  
Planmäßige Assistenten: Dr. Albert Meister, Dr. Otto Brettmann, Heinrich Maaßen, in der Klinik

**Veterinärhygienisches- und Tierseuchen-Institut.** Frankfurter Str. 85 u. 87. F. 2601  
Direktor: Dr. Beller, Alicenstr. 22, F. 2831  
Abteilungsvorsteher: Oberassistent Dr. Eberhard Schwarzmaier, im Institut  
Planmäßige Assistenten: Rudolf Endreß, Löhnberg (Lahn), Karl Gelbert, im Institut, Otto Lindenstruth, Schiffenbergerweg 7, Gerhard Heidrich, Frankfurter Str. 69  
Hilfsassistent: Werner Schäfer, Schubertstr. 8



**Philosophisches Seminar.** Im Seminarhaus Bismarckstr. 16. F. 2279

Direktor: Dr. Glodner

Außerplanmäßige Assistentin: Dr. Iduna Belke

**Institut für Psychologie und Pädagogik (mit experimental-psychologischer Abteilung).** Friedrichstr. 24. F. 2235. Direktor: N. N.

Planmäßiger Assistent: N. N.

**Historisches Seminar.** Im Seminarhaus Bismarckstr. 16. F. 2174

Direktor: Dr. Stadelmann

Planmäßiger Assistent: J. Klab, Großer Steinweg 4

**Anstalt für hessische Landesforschung.** Vorstand: Dr. Götze, Dr. Tellenbach, Dr. Klute

**Archäologisches Institut.** Im Vorlesungsgebäude Ludwigstr. 23

Leiter: Dr. Zschiezschmann

Hilfsassistent: Otto Weil, Stud.-Ass.

**Kunstwissenschaftliches Institut.** Ludwigstr. 34 und Bismarckstr. 24. F. 3703

Direktor: Dr. Rauch

Hilfsassistentin: Dr. Ortrud Bürger in Wetzlar, Lottestr. 12

**Klassisch-philologisches Seminar.** Im Seminarhaus Bismarckstr. 16. F. 2279

Direktoren: Dr. Süß, i. V. Dr. von Blumenthal

Leiter der Papyrussammlung: Dr. Kalbfleisch

Planmäßiger Assistent: Dr. Heinrich Otto Schröder, Ludwigstr. 52

**Klassisch-philologisches Proseminar.** Im Seminarhaus Bismarckstr. 16. F. 2279

Direktoren: Dr. Süß, i. V. Dr. von Blumenthal

Planmäßiger Assistent: Dr. Heinrich Otto Schröder, Ludwigstr. 52

**Deutsches Seminar.** Im Seminarhaus Ludwigstr. 19. F. 3264

Direktoren: Dr. Götze, Dr. Rehm

Planmäßiger Assistent: Dr. Friedrich Beißner, Am Kugelberg 2

**Seminar für romanische Philologie.** Im Seminarhaus Ludwigstr. 19.  
F. 3782. Direktor: Dr. Glaser  
Mit Versehung der Assistenz beauftragt: Studienassessor Karl  
Schmidt, Friedrichstr. 13  
Außerplanmäßiger Assistent: Studienreferendar Hans Späth,  
Gnauthstr. 20

**Seminar für englische Philologie.** Im Seminarhaus Ludwigstr. 19.  
F. 2484. Direktor: Dr. W. Fischer  
Mit Versehung der Assistenz beauftragt: Studienassessor Heinrich  
Eberhard, Stephanstr. 45  
Außerplanmäßiger Assistent: Studienreferendar Erich Krämer,  
Liebigstr. 84  
Hilfsassistent: Studienreferendar Karl Schneider, z. Zt. beurlaubt

**Prakt. Seminar für neuere Sprachen.** Im Seminarhaus Ludwigstr. 19.  
F. 2484

1. Abteilung für englische Sprache. Direktor: Dr. Walther Fischer.  
Lektor: mit der Vertretung beauftragt: Studienassessor Heinrich  
Eberhard, Stephanstraße 45. Fremdsprachlicher Assistent: King,  
Kenneth Charles, Gartenstr. 18

2. Abteilung für französische Sprache. Direktor: Dr. Glaser. Lek-  
tor: Mit der Vertretung beauftragt: Studienassessor Karl Schmidt,  
Friedrichstr. 13. Fremdsprachlicher Assistent: Abel Pierre Delaye,  
Iheringstr. 8.

3. Abteilung für spanische Sprache. Direktor: Dr. Glaser. Lektor:  
Dr. Ricardo Ruppert y Ujaravi, Ludwigstr. 46

4. Abteilung für italienische Sprache. Direktor: Dr. Glaser. Lektor:  
Dr. Lombardi, Marburg, Kurhotel Ortenberg

**Seminar für indogermanische Sprachwissenschaft.** Im Seminarhaus  
Bismarckstr. 16. F. 2279. Leiter: I. V. Dr. Arntz

**Seminar für orientalische Sprachen.** Im Seminarhaus Bismarckstr. 16.  
F. 2279. Leiter: Lic. theol. habil. Euler

**Musikwissenschaftliches Seminar.** Im Vorlesungsgebäude. Direktor:  
Dr. Gerber

**Institut für Wirtschaftswissenschaft.** Bismarckstr. 24. F. 2527  
Direktor: Dr. Andreae

1. Staatswissenschaftliches Seminar
  2. Betriebswirtschaftliche Abteilung. Leiter: Dr. Auler
  3. Wirtschaftsgeographische Abteilung. Leiter: Dr. Klute
  4. Wirtschaftsgeschichtliche Abteilung
  5. Versicherungswissenschaftliche Abteilung. Leiter: Dr. Willeke
- Planmäßige Assistenten: Dr. Oskar Gelinek, Hessenstr. 14, Dr.  
Willi Hanke, Schützenstr. 21

**Mathematisches Seminar und Kabinett.** Im Seminarhaus Bismarck-  
straße 16. F. 3807. Direktoren: Dr. Falckenberg, Dr. Geppert,  
Dr. Ullrich

Planmäßiger Assistent: Dr. Wolfgang Franz  
Außerplanmäßiger Assistent: N. N.

**Geodätisches Institut.** Brandplatz 4. F. 2436. Leiter: Dr. Klute

**Physikalisches Institut.** Stephanstr. 24. F. 3396

Direktor: Dr. Gerthsen. — Dr. Cermak  
Planmäßige Assistenten: Dr. Erwin Fünfer, Am großen Morgen 10,  
Dr. Heinrich Bätzner, Aulweg 28

Außerplanmäßiger Assistent: Dr. Nikolaus Ripper, Neustadt 1  
Technischer Assistent: Ludwig Willems, Schlesische Str. 22  
Institutsgehilfe: Karl Mahnkopp, Wilhelmstr. 44

**Institut für theoretische Physik.** Stephanstr. 24. F. 3396. Direktor:  
Dr. Bedert

Planmäßiger Assistent: Dr. Josef Meixner, Fröbelstr. 28

**Chemisches Institut.** Ludwigstr. 21. F. 3695. Direktor: Dr. Weitz  
Abteilungsvorsteher: Dr. Friedrich Krollpfeiffer, Dr. Otto Behaghel  
Planmäßige Assistenten: Dr. August Löhr, Hofmannstr. 1, Dr. Walter Runkel, Ederstr. 5, Dr. Erwin Müller, Bleichstr. 48, Fritz Schmidt,  
Horst-Wessel-Wall 46

Amtsgehilfe: Karl Hammel, im Institut

**Physikalisch-chemisches Institut.** Goethestr. 55. F. 3781. Direktor:  
Dr. Hermann Reinhold

Planmäßige Assistenten: Dr. Werner Thraum, Dr. Peter Frisch

**Institut für Mineralogie und Petrographie.** Im Vorlesungsgebäude  
Ludwigstr. 23. F. 3307. Direktor: Dr. Lehmann

Planmäßiger Assistent: Dr. H. Götz

Assistent für Arbeiten im Vierjahresplan: Dr. W. Braner

**Geologisches u. Paläontologisches Institut.** Braugasse 7b. F. 3374.  
Direktor: Dr. Hummel

Planmäßige Assistenten: Dr. Werner Jessen, Liebigstr. 88, Dr. Leo Krasser, Frankfurter Str. 29

**Botanisches Institut.** Brandplatz 4. F. 3570. Direktor: Dr. Küster  
Planmäßiger Assistent: Dr. Karl Heidt, Gnauthstr. 27

Außerplanmäßiger Assistent: Dr. W. Michel, Bleichstr. 18

**Botanischer Garten.** Eingang: Am Brandplatz. Direktor: Dr. Küster  
Universitäts-Garteninspektor: Hermann Nessel, Senckenbergstr. 6

**Zoologisches und vergleichend anatomisches Institut.** Bahnhofstr.  
84. F. 2288. Direktor: Dr. W. J. Schmidt

Planmäßige Assistenten: Dr. Ernst Merker (zeitiger Vertreter Dr.  
Erwin Kessel, Bergstr. 15), Dr. Wulf Ankel, Bergstr. 15

Außerplanmäßige Assistentin: Lisel Götze, Ludwigstr. 45

Präparator: Hugo Schmidt, Wilhelmstr. 8

**Geographisches Institut.** Brandplatz 4. F. 3742. Direktor: Dr. Klute  
Planmäßiger Assistent: Dr. Karl Löw, Stephanstr. 29

**Forstinstitut.** Braugasse 7. F. 2964

Geschäftsführender Direktor: Prof. Dr. Baader

1. Abteilung für Produktionslehre mit Forstgarten am Schiffenberg:  
Dr. E. Zentgraf

2. Abteilung für Betriebslehre: Dr. G. Baader

3. Abteilung für Forstpolitik: Dr. Gerhard Reinhold

4. Abteilung für Forstbotanik: Dr. G. Funk

5. Abteilung für forstliche Bodenkunde: Dr. P. Köttgen

6. Abteilung für Forstzoologie: Mit Vertretung beauftragt Dr.  
Merker

Planmäßige Assistenten: Dr. Richard Schmitt, Forstgarten am Schiffenberg, Dr. Heinz Sontag

**Verwaltung der Landwirtschaftlichen Institute.** Senckenbergstr. 17.  
F 2090

Derz. Geschäftsführender Direktor: Dr. Vogel

Verwalter: Adolf Stoll, Dipl.-Landwirt, Am Nahrungsberg 2

Hausmeister: Jakob Krantz, Senckenbergstr. 17

**Institut für Agrarpolitik und Betriebslehre.** Direktor: I. V. Dr.  
Schönberg. Dr. Pfaff

**Institut für Pflanzenbau und Pflanzenzüchtung.** Senckenbergstr. 17.  
F. 2090. Direktor: Dr. Sessous

Abteilung für Pflanzenkrankheiten: Dr. Hülsenberg

Planmäßige Assistenten: Dr. Hans Schell, Fröbelstraße 8, Dipl.-  
Landw. Ludwig Pielen, Horst-Wessel-Wall 54

**Institut für Tierzucht und Milchwirtschaft.** Senckenbergstraße 17  
F. 2518. Direktor Dr. Vogel

Planmäßige Assistenten: Dipl.-Landwirt Heinrich Pracht, Schillerstraße 26, Dipl.-Landwirt Erich Nix, Ludwigstr. 31

**Lehr- und Versuchswirtschaft Oberer Hardthof** (des Instituts für Tierzucht und Milchwirtschaft) Gleiberger Weg 123 F. 3898  
Leiter: Dr. Vogel

**Versuchsgut.** An der Hardt 3. F. 3545. Leiter: Dr. Pfaff  
Außerplanmäßiger Assistent: Dipl.-Landwirt Immo Philipp, Rodheimerstraße

**Agrikulturchemisches Institut.** Braugasse 7a. F. 2076. Direktor: Dr. Scharrer

Planmäßige Assistenten: Dr. Hans Nebelsiek, Posener Str. 10, Dr. Rudolf Schreiber, Schottstr. 10

**Musikalisches Institut.** Im Vorlesungsgebäude. Dir.: Dr. Temesvary

**Institut für Leibesübungen.** Ludwigstr. 34 II. F. 2562. Leiter: Dr. Georg König

Planmäßiger Assistent: Dr. Paul Kütke, Schubertstr. 2

Außerplanmäßige Assistenten: Studienassessor Otto Jüngst, Horst-Wessel-Wall 46, Liesel Weber, Goethestr.

### **Übungsstätten.**

Sporthaus und Sportplätze: Am Kugelberg 80

Paddelboothallen: Auf der Bleiche und Bootshausstr. 25

Bootshaus der Gießener Rudergesellschaft: Bootshausstr. 25

Turnhalle des „V.f.B.-Reichsbahn“: Aulweg

Turnhalle der Oberrealschule: Bismarckstraße

Städtisches Volksbad: Seltersweg

Schießstände: Am Schützenhaus

Universitäts-Tennisplätze: Am Kugelberg 80 und Am Steg 15

**Reitinstitut.** Brandplatz 5. F. 2678. Lehrer: Schömb

## **Prüfungsbehörden**

### **Evangelisch-theologische Prüfungskommission**

Vorsitzender: I. A.: Der Dekan der Fakultät

Geschäftsführender Vorsitzender: Der Dekan der Fakultät

Mitglieder: Bertram, Cordier, Rudolph, Haenchen, Vogelsang

### **Juristische Prüfungskommission**

Die juristischen Prüfungen finden durch das Justizprüfungsamt beim Oberlandesgericht in Darmstadt statt

Vorsitzender: Vizepräsident des Oberlandesgerichts Dr. Hansen in Darmstadt, Mathildenplatz 13

### **Ausschuß für die ärztliche Vorprüfung**

Vorsitzender: Bürker, Stellvertreter: Elze; Mitglieder: Elze, Bürker, Feulgen, Gerthsen, Cermak, Weitz, Schmidt, Küster

### **Ausschuß für die ärztliche Prüfung**

Vorsitzender: Georg Herzog; Stellvertreter: der jeweilige Dekan der Medizinischen Fakultät; Mitglieder: Boening, Brüggemann, Elze, Haas, Georg Herzog, Hildebrandt, v. Jaschke, Kranz, Pitzen, Reinwein, Riehm, Rossenbeck, Schultze, Seiser, sowie die stellvertretenden bzw. neu zu ernennenden Direktoren der Chirurgischen und der Kinderklinik

### **Ausschuß für die tierärztliche Vorprüfung**

Vorsitzender: Schauder, Stellvertreter: Bürker; Mitglieder: Bürker, Schauder, Küster, Weitz, Schmidt, Cermak, Gerthsen

## **Prüfungsausschuß für Tierärzte**

Vorsitzender: Krause, Stellvertreter: Standfuß

Mitglieder: Schauder (Angewandte Anatomie), Bürker (Angewandte Physiologie), Krause (Allgemeine Pathologie, Pathologische Anatomie und Pathologische Gewebelehre), Jakob (Innere Medizin), Bolz (Chirurgie, Operationen, Huf- und Hufbeschlagkunde), Hildebrandt, Jakob (Pharmakologie einschließlich Toxikologie u. Pharmazie), Küst (Geburtskunde), Beller (Allgemeine und spezielle Seuchenlehre u. Mikrobiologie, Gesundheitspflege), Keller (Fleischbeschau), Standfuß (Fleischbeschau, Nahrungsmittelkunde, Milchkunde und Milchwirtschaft), Vogel, Küst, Sessous (Allgemeine und spezielle Tierzucht, Beurteilungslehre, Landwirtschaftslehre), Scharrer (Fütterungslehre), Beller (Veterinärpolizei), Jakob (Gerichtliche Tiermedizin)

## **Wissenschaftliche Prüfungsbehörde für das höhere Lehramt**

Geschäftsführender Vorsitzender: Ullrich; Stellvertreter: Götze

Mitglieder: Glockner, N.N. (für die allgemeine Prüfung sowie für Philosophische Propädeutik und Pädagogik), Cordier (für Evangelische Religionslehre), Götze, Rehm (für Deutsch), v. Blumenthal, Süß (für Lateinisch), v. Blumenthal, Süß (für Griechisch), Glaser (für Französisch), W. Fischer (für Englisch), Stade, Stadelmann, Tellenbach (für Geschichte), Klute (für Geographie), Gepert, Ullrich (für Mathematik), Bechert, Cermak, Gerthsen (für Physik), H. Reinhold, Weitz (für Chemie), Küster, Schmidt (für Botanik und Zoologie), Gläser, König (für Leibesübungen), Rudolph (für Hebräisch), Zschietzschmann (für Klassische Archäologie), Rauch (für Geschichte der Kunst des Mittelalters und der Neuzeit), Gerber, Temesvary (für Musikwissenschaft), Arntz (für Vergleichende Sprachwissenschaft), Falckenberg (für Angewandte



Mathematik), Hummel, Lehmann (für Mineralogie und Geologie), Ruppert (für Spanisch), Seiser (für Hygiene), Götze, Richter (für Volkskunde und Vorgeschichte)

### **Prüfungsausschuß für Nahrungsmittel-Chemiker**

Vorsitzender: Dr. Georg Krüger, Regierungsrat, Gutenbergstr.16,  
Stellvertreter: N.N.

- a) Vorprüfungskommission: Mitglieder: Dr. Küster, Dr. Weitz, Dr. Gerthsen; Stellvertreter Dr. Funk, Dr. Behaghel, Dr. Cermak
- b) Hauptprüfungskommission: Mitglieder: Dr. Küster, Dr. Weitz, Direktor Wrede; Stellvertreter: Dr. Funk, Dr. Behaghel, Dr. Kling

### **Prüfungsausschuß für Diplom-Volkswirte**

Vorsitzender: Dr. Pauly, Präsident der Industrie- und Handelskammer Gießen, Stellvertreter: Andreae

Mitglieder: Andreae, Willeke (für die volkswirtschaftl. Fächer), Auler (für Betriebswirtschaftslehre), Eger, Gmelin (für die juristischen Fächer), Klute (für Wirtschaftsgeographie)

### **Prüfungsbehörde für Versicherungstechniker**

Vorsitzender: Dietz

Mitglieder: N. N., Auler, v. Reichenau (für die versicherungs- und wirtschaftswissenschaftlichen Fächer), Dietz (für die juristischen Fächer), Geppert (für die mathematischen Fächer)

### **Forstlicher Prüfungsausschuß**

Vorsitzender des Gesamtausschusses: Baader, Stellvertreter: Zentgraf

- a) Vorprüfung. Vorsitzender: Funk, Stellvertreter: Hummel  
Mitglieder: Weitz, Köttgen, Merker, Dietz, Andreae

- b) Fachprüfung. Vorsitzender: Baader, Stellvertreter: Zentgraf  
Mitglieder: Sessous, Reinhold, Dietz, Fuhr, Funk, Merker

### **Kommissionen für die Prüfungen in Landwirtschaft**

Vorsitzender: Sessous

- a) Diplomprüfung. Mitglieder: Andreae, Dietz, Funk, Gallwitz, Köttgen, Merker, Scharrer, Schauder, Schönberg, Sessous, Vogel, Weitz
- b) Zusatzprüfung für Pflanzenzüchter. Mitglieder: Hülsenberg, Sessous
- c) Prüfung im Pflanzenschutz. Mitglieder: Funk, Hülsenberg, Merker, Scharrer, Schönberg, Sessous

### **Prüfungskommission für Tierzuchtinspektoren**

Vorsitzender: Vogel, Mitglieder: Beller, Küst, Scharrer, Schauder, Sessous, Schönberg

### **Prüfungsbehörde für Leibesübungen und körperliche Erziehung**

Vorsitzender: Ullrich

## **NSD.-Dozentenbund**

Gaudozentenbundsführer Hessen-Nassau: Dr. Enno Freerksen, Anatom. Institut, F. 3687 (von 8-13 und 15-17); außer dieser Zeit F. 2716

Sprechstunden in Frankfurt a. M. (Adolf-Hitler-Haus) nur Montags nach vorheriger Anmeldung

**Dozentenbundsführer und Leiter der Dozentenschaft der Universität Gießen:**

Dr. Enno Freerksen, Anatom. Institut

**Geschäftsführer der Dozentenschaft:**

Prof. Dr. Hummel, Geologisches Institut

## **Organisation**

### **der Gießener Studentenföhrung**

**Hauptstellen des Studentenbundes und Hauptabteilungen der Studentenschaft in Personal- und Realunion:**

Studentenföhrer: cand. med. vet. Albert Frank

Stellvertreter: Referendar Erich Pfeil

Wissenschaft und Fächerziehung: cand. med. Arnold Crone

Wirtschafts- und Sozialfragen: Referendar Heinz-Jürgen Adam

Kultur: cand. phil. Erwin Ohlemutz

Presse und Propaganda: Schriftleiter Hans-Fritz Schuster

Organisation und Personalfragen: cand. med. vet. Albert Frank

Studentinnen: cand. med. Margret Meidt

**Hauptstellen des N.S.D.St.B.:**

Kasse und Verwaltung: cand. med. vet. Wilh. Lindemeier

Politische Erziehung: stud. med. vet. Hans-Ullrich Schmidt

Studentischer Einsatz: stud. chem. Eugen Berg

**Hauptabteilungen der Studentenschaft:**

Amt für körperliche Ertüchtigung: stud. med. vet. Karl Haibach

Auslandsarbeit: cand. phil. Ernst Mahr  
Kasse und Verwaltung: cand. med. vet. Wilhelm Lindemeier  
**Geschäftsstelle:** Leihgesternerweg 16  
**Fernruf:** 3100  
**Sprechstunden** täglich 9—13 Uhr.

## **Studentenwerk Gießen**

angeschlossen an das **Reichsstudentenwerk** Berlin (Öffentl. rechtl. Anstalt)

Zur Durchführung wirtschaftlicher und fördernder Maßnahmen für die Mitglieder der Studentenschaft der Universität Gießen besteht das **Studentenwerk**. Es fördert nur begabte und unbemittelte Studenten, und zwar nach Auslesegesichtspunkten der nationalen Zuverlässigkeit, der menschlichen und wissenschaftlichen Würdigkeit sowie der wirtschaftlichen Bedürftigkeit

**Vorstand:** Professor Dr. O. Eger, Wilhelmstr. 24, Vorsitzender;  
Referendar H. J. Adam, Kaiserallee 16, Leiter

**Geschäftsführer:** Direktor Fr. Grebe, Diplom-Volkswirt, Schubertstraße 16

Die **Dienst- und Sprechstunden** der Geschäftsstelle (F. 4233), des Vorstandes, der Geschäftsführung sowie der Abteilungsleiter sind aus den Anschlägen ersichtlich und **müssen unbedingt eingehalten** werden. Brieflichen Anfragen ist Rückporto beizufügen

Der **Arbeitsbereich des Studentenwerks** umfaßt:

1. Studentenhaus mit Speisungs- und Restaurationsbetrieb, Wohn-geschossen, Lese-, Arbeits- und Gesellschaftsräumen, Frühstückerstube im Vorlesungsgebäude

- II. Kameradschaftsförderung: cand. med. vet. Josef Marx  
Hochschulförderung, Freitische (Stipendienangelegenheiten):  
Diplom-Landwirt Walter Carlé  
Darlehnsförderung: Referendar Erich Pfeil  
Gesundheitsdienst: cand. med. Ernst Stuhl  
Bücherbezug: cand. agr. Karl Hamel  
Studien- und Berufsberatung: Referendar Adam

### **Studienplätze im Ausland**

Reichsdeutschen Studenten und Studentinnen steht die Möglichkeit offen, sich beim

#### **Deutschen Akademischen Austauschdienst E. V.**

Berlin NW. 40, Kronprinzenufer 13

oder bei der Akademischen Auslandsstelle an ihrer Hochschule Gießen, Englisch Seminar, Ludwigstr. 19 um Studienplätze an ausländischen Hochschulen für die Dauer eines Studienjahres zu bewerben

#### **Für das Studienjahr 1939/40 ist Meldeschluß der 30. November 1938**

Beginn des Austausches Herbst 1939

Gewährt wird: Freie Wohnung, Verpflegung und Gebührenerlaß, so daß nur Reise- und Taschengeld aus eigenen Mitteln erforderlich ist.

Austausch besteht nach:

Canada, China, Finnland, Frankreich, Großbritannien, Irland, Island, Italien, Japan, Polen, Portugal, Spanien, der Tschechoslowakei, Ungarn, den Vereinigten Staaten von Nordamerika

und voraussichtlich nach:

Belgien, Dänemark, Jugoslawien, Rumänien, der Südafrikanischen Union

Möglicherweise wird der Austausch auch noch auf weitere Staaten ausgedehnt. Auskunft erteilt die Akad. Auslandsstelle in Gießen, Englisch Seminar, Ludwigstr. 19 oder der Deutsche Akademische Austauschdienst E. V., Berlin NW. 40, Kronprinzenufer 13.